庸報
YUNG PAO
Affiliated with the Shun Pao of Shanghai
27 Rue du Marechal Foch TIENTSIN
第貳千四百八十號
今日本報二張半售洋四分

數 告 均可登載 效力宏大 刊費低廉
電話二局二九一七
鐘表·零盒「精價廉不悞」
主任醫師 劉韶忱 醫師 殷壽增

灤東已撤防敵軍仍進犯

昨敵軍飛機三十架 大舉轟炸灤州城

各線連日均有慘烈大戰 察東方面同時告急

【北平電話】昨(十七日)晨九時、日軍以三十架飛機編隊轟炸灤州城、全城傷亡極衆、情景奇慘、又十六日上午亦有日機三架飛灤州擲彈、炸死人民八人、傷十餘人、灤州以東安山石門方面、昨早戰事甚激烈、敵被擊退、我方停留昌黎附近某地之中山號鐵甲車、昨早有日機十四架、圍繞轟炸、北寧線正面之敵軍、先頭部隊係由叛逆李際春統率、昨晨昌黎、東發現僞軍、當時被我擊潰、又坨子頭方面、昨晨九時飛來日機四架擲彈轟炸、盧龍昨晨亦有戰事、我軍刻在灤河以西節節佈防、陣地極爲鞏固、北寧路一〇一次車昨晚通至灤州、今晨三次車將開至唐山爲止、又關於察東方面、據多倫電訊、察東方面情勢近日異常緊張、日僞軍多集結熱邊、十三日錐子山方面、發現敵蹤約四五百名、現向西方推進、似有進窺多倫之勢、多倫我軍防務鞏固、決保無虞、

逆軍毀鐵路 妨碍我鐵甲車

【北平電話】某方消息、敵在長城各口作戰兵力、日軍計五萬餘名、僞蒙鮮軍約四萬餘名、其作戰計劃、擬將長城各口獲得後、即暫行停止前進、然後再相機嗾使僞軍進擾平津、以資避免國際抨擊、僞軍方面自程國瑞部被繳械後、軍心異常混亂不安、故反正者時有所聞、且僞軍連日敗退、日軍甚憤、極表不滿、遵化薊興隆各縣人民不堪日軍壓迫、紛紛組織民會、已達數千名、加入抗日工作、在口外要塞地點與國軍共同抗日、聲勢浩大、又據某方情報、日僞軍最近在前方配備如下、㈠湯河方面榆關城內、駐日軍百餘名、僞軍司令部現設舊鎮台衙內、榆關車站、停日軍鐵甲車兩列、石河橋東停一列、安民寨駐日僞軍二三百名、㈡石門寨方面、石門寨東關教軍場停日機十七架坦克車五輛、石門寨南北林子刀部落等處、駐僞軍千二三百名、幹部多係日人、石門寨駐日兵約五百名、僞軍二千餘名、柳江黑山窰劉家河一帶、趙雷部約千餘名、邱子峪駐日軍騎兵二餘百名、黑山窰駐日軍百餘名、山野砲四門、邱子峪野砲二門、並由山海關運到鐵條網甚多、上下平山僞軍二三百名、劉峪馬莊張白臺一帶敵構築陣地、左翼爲趙雷部、右翼爲陳司令(名未詳)、亮甲山白台子南山等處、共有砲十數門、白台子至石門寨車站間、設有鐵網、石門寨有地雷並山砲十五門、坦克車一輛、白衣菴野砲四門、另據軍訊、何柱國十六日下午二時來電稱、據灤縣車站沈主任報告、今晨有僞軍張部在留守營北戴河間破壞路軌數段、意在阻止我鐵甲汽車之活動云云、

宋部激戰後 退守灤河西岸

【北平電話】喜峯口十六日軍訊、十二日晨敵以唐克車十數輛、重爆擊機十餘架、野山砲三十餘門、步兵三千餘名向我喜峯口陣地正面及左翼猛攻、血戰數小時肉搏十餘次戰況甚爲緊急、又以右翼冷口遷安於十一日相繼失陷、側背頓受重大威脅、故于十三日晨撤守灤河右岸、撤河橋一帶陣地、是役我傷亡官長三十五員、兵千餘名、十四日上午十時、敵以砲火飛機掩護步騎連合之衆、約千餘名、乘風塵蔽天之際、偸渡灤河、向我南北團汀陣地猛攻、因我兵力單薄、該陣地曾經一度失陷、後援軍趕到拚命反攻、與敵激戰、刀砍肉搏六七次、終將陣地恢復、並將敵人一部殲滅、于灤河右岸渡河逃亡之一部敵人亦淹死甚衆、是役我軍傷亡官長十數員、兵百餘名、張維藩十六日電告喜峯口戰況如下、㈠昨日由南北團汀強渡之敵、卒薄暮經我〇部反攻、砍殺殆盡、本日對岸之敵、仍以砲火隔河向我射擊、但其步兵未前進、㈡今晨四時有步砲連合之敵、約五六百人、利用暗夜向關店附近偸渡、被我〇部痛擊、激戰至十時、敵始不支退去、㈢正面之敵本日射擊、其步兵無動作、㈣連日敵軍傷亡官兵、用汽車百餘輛、向後輸送、

敵偷渡灤河 已被我軍擊退

【北平電話】我軍由遷安撤出後、已在灤河西岸徐家岩一帶佈置防禦工事、十六日晚、遷安敵兵一度由灤河偸渡、當被我軍擊退、遷安西北五十里之東寨與西寨州地、十六日亦發現敵兵一部、由太平寨開抵該地、有敵進渡灤河勢、我軍在該處已有嚴密準備、又喜峯口方面敵兵約五六百名、於十六日早七時偸渡沙河、正在半渡中、被我方痛擊、順流傷亡者甚衆、下午四時、敵過河之敵四百餘名包圍、全數殲滅、受傷生還者僅數人、又據軍息、十五日早六時、敵由撤河橋以右地區向北團汀一帶用砲火及飛機掩護強行渡河、經我守兵迎頭痛擊、敵不支、退回對岸、旋於九時敵復加派部隊約千餘名、猛烈強渡、我方拚命抵抗、受傷營長一員、連

長二員、士兵亦傷亡甚衆、致南北團汀一度被敵佔領、當即另調他部嚴令恢復、已於今晚薄暮、衝入敵陣、肉搏一小時、砍殺敵人甚多、復將南北團汀收復、現在正面之敵、仍用砲火連續向我轟擊、敵飛機數架、終日沿我陣地偵察、並投重量炸彈、又昌黎東二十里許之劉官營、十六日深夜曾發現敵兵一部、我〇〇軍司令部已移至灤州西〇〇地駐紮、指揮前方部隊分沿新陣地努力抗敵、昌黎灤州一帶居民、均紛紛逃來平津避難、北寧路各次客車、自昨日起、除七八次開昌黎外、其餘均往返北平唐山間、茲將東車站昨日發出之佈告誌之如後、「自即日起一零一、一零一二、四九、十、各次車、均駛唐山北平間、七八次照常開昌黎、此佈、」

秦皇島白河間 日艦戒備嚴

主力集中山海關海面 第三艦隊駐長江一帶

【東京十七日聯合社電】伏見軍令部長、親王今日午後一時入宮謁見日皇、奏稟熱河方面作戰告一段落、然後對第二遣外艦隊之件委曲奏稟、

【東京十七日電通社電】日海軍方面、於昨日下午公布日軍攻熱後之海軍警備狀況如次、㈠第二遣外艦隊集中其主力於山海關口外、防止華軍威脅日、側面並在秦皇島至白河間嚴重警戒、保護日僑生命財產、㈡第三艦隊任揚子江流域之警備、並嚴重警戒華方排日行動、

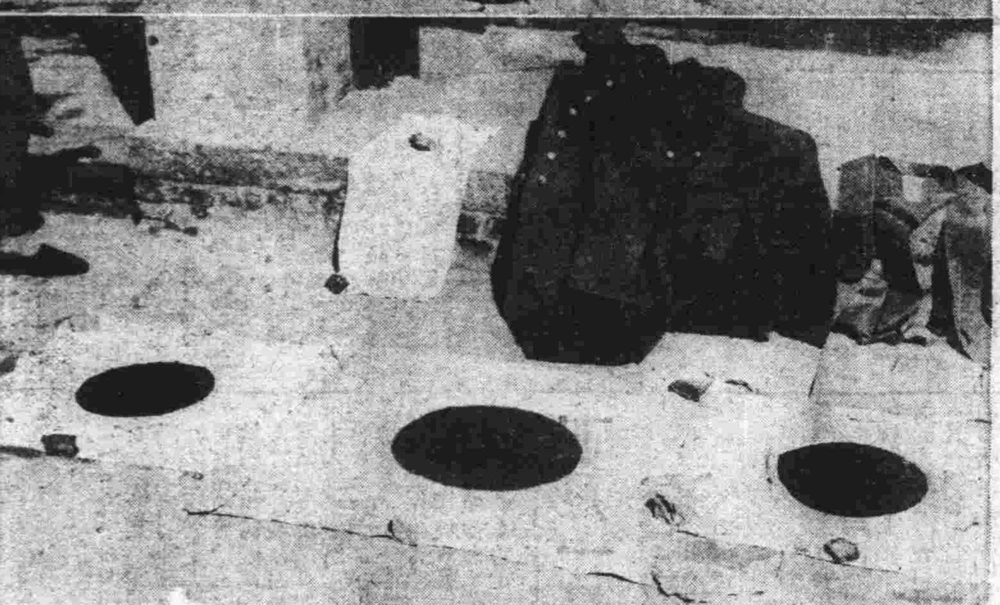
(上)廣東女師學生慰勞二十九軍之鋼盔與大刀 (下)前與我軍激戰敵軍之旗與敵方官長之服裝 (中宣會戰地攝影隊攝)

昨日中央紀念週 李石曾講演互助

戴傳賢在國府紀念週講演 亦勸國人互助互信

【南京十七日專電】中央十七日晨八時、舉行第七十四次紀念週、到黃吉宸、王祺、葉楚傖、陳作民、戴愧生、張蓄村、李石曾、褚民誼、及職員共六百人、曾主席、李石曾報告、大意謂本人此次赴歐、在日內瓦時間最多、國際間各種機關與組織、無論政治經濟與學術、均甚發達、且均集合於瑞士、故日內瓦成國際都會、足證國際合作與互助是適合近代的需要、總理遺教有人類進化應以互助爲原則之主張、國聯即本合作互助之精神而成立、此次對中日問題、其解決的方法與方向均無舛誤、雖不能引用經濟制裁之斷然處置、然此不過程序之差而已、足證國聯乃多數的公意、不能憑少數以專斷、此次參加世界文化合作會、係代吳稚暉先生出席、該會每年七月開年會一次、此次決定設國際圖書館於日內瓦、以推進世界文化合作運動、歸來時已將一切報告於吳先生、彼甚極滿意、最後本人有點感想、即全體同志應遵守總理人類進化應以合作互助爲原則之遺言、精誠團結、一致努力、國家方有挽救的途徑、就大者遠者言、亦可以解決世界問題、以達到總理世界大同之大道、詞畢即散會、」

【南京十七日專電】國府十七日上午九時舉行紀念週、到林主席、于右任、戴傳賢、陳紹寬等三百餘人、由林主席、戴演講「團結救國」、大意謂一日本利用僞組織、造出種種破壞中國計劃、其主要點㈠欲從蒙古新疆西藏等處實施破壞離間運動、㈡破壞我內部的團結搗亂政府、拆散本黨力量、使中央陷於孤立地位、一方從外進攻、一方從內進攻、我要圖生存、就要親愛團結、推誠相與、犧牲個人意見、集中國民力量、造成國家的力量、如果國民不能互助、則抵抗力必減少、互信足生、互疑足死、互助足生、互爭足死、互愛足生、交惡足死、國人應本互信互助、一致信仰鞏固中央、是全國人民生命的唯一出路、」

胡漢民女公子 昨日謁孫科

孫謂來滬促張知本返京

【上海十七日專電】胡漢民囑女公子木蘭來滬、十七日謁孫科、有所商談、孫謂此來係促張知本返京、並歡送宋子文出[illegible]、又滬航空協會決先購飛機十二架抗[illegible]

平古物四千箱 明日續運南下

【北平電話】故宮博物院第四批古物四千箱、已定於明日啟運赴滬、是日白天將古物集中太和門、是晚仍用排子車向西車站輸運、原定十一日起運、擬運三千箱、嗣以車輛問題、故改定十九日裝運、在最近數日中、又趕裝一千箱、共計四千箱、屆時視車輛如何、再定啟運確數、除此外各館應整件物品、大致已均裝竣外、其餘未能檢查及尚未登簿者、仍將陸續裝箱、此次押車大員、則古物館副館長馬衡、偕其自動隨車南下、其餘押車職員、仍由各館分派、自昨日起已趕辦收卸押運手續、

勦赤捷音

永豐赤匪已潰 樂安即可克復

王均張鈁在贛公畢昨日到京 郭汝棟由陽新追潰匪

【南昌十七日專電】確息、前攻永豐之匪、業經我軍擊潰、十五日已將永豐克復、匪東竄樂安、聞我軍跟踪追擊、樂安日內亦可望克復、又郭汝棟部由陽新追擊潰匪、在牛湖地方擒獲匪兵四五百名、被脅農民悉予釋放回家、各安生業、

【南京十七日專電】張鈁王均在贛公畢、十七日抵京、轉車赴滬公幹、日內即轉京返防、聞蔣委員長此次召集治安會議、十一日起至十四日止、關於軍隊團隊之整理訓練編制等重要問題、均有具體決定、行營秘書處已連夜整理付印成冊、交各省長官帶回、切實施行、

【香港十七日專電】蔣委員長電促粵閩速增兵入贛會勦、蔡廷楷令停留和平之兩縱隊、就近推進、並擬赴贛面蔣磋商、又蔡十六日在粵組織援熱軍總部行營、據南昌電、圍攻樂安永豐之匪經我軍截潰、並跟踪追擊、匪大部已向東潰竄、似有竄回甯都廣昌老巢模樣、我軍正聯絡圍勦、僞七師在浀州附近被我左路軍沈師痛勦、斃匪甚衆、殘餘向石城方面潰竄、

【香港十六日國聞社電】蔡廷楷擬十九日離省赴滬、候輪返閩、蔡廷楷談、對於抗日之責、願意擔任、刻正與當局詳商一切、本人對抗日主張、已經屢次發表、此刻足以君告者、不過徹底抵抗數字而已、

【漢口十七日專電】何成濬定十七日晚乘輪赴九江、轉車赴南昌謁蔣委員長、臨時因要公、改十八日晚乘輪前往、

國府命令

【南京十七日專電】國府十七日令㈠參謀本部廳長黃慕松賀耀組呈辭本職、黃慕松賀耀組准免本職、此令、㈡參謀本部副廳長王綸陳焯處長龔理明均免本職、此令、㈢任命王綸爲參謀本部廳長、龔理明爲參謀本部副廳長、此令、

爭看櫻花 壓斷大橋

日本宇治川慘劇

【東京十七日聯合社電】昨日係星期日、適值櫻花爛縵之期、宇治川之遊客、較常異常擁擠、致宇治川上汽船發着所之棧橋、因人多過於擁擠、忽然折斷、甚重、午後一時半、俄然折斷、橋上觀花客七十餘、與棧橋同落水中、宇治署接急報、署長以下總動員努力救助結果、大部分均被撈上、惟有一名失蹤、

俄駐華大使 下週到上海

【南京十七日專電】外交界息、蘇俄駐華大使鮑戈莫洛夫及使館人員等、一行二十餘人、定二十三日到上海、即來京呈遞國書、使館決設南京、

救護隊藥材 各鐵路均免費

【南京十七日專電】鐵道部近據紅十字總會華北救護會請求、特通令津浦隴海平漢北寧平綏各路當局、對該華北救護隊運輸醫藥材料及服務隊員、一律免費乘車、以三月爲限、

嚴防漢奸 破壞鐵路

津浦沿綫奉令戒備

【徐州十七日專電】津浦鐵路局以某國勾買漢奸擾亂我後方治安、近據密報、並連絡匪徒破壞鐵路交通、特訓令沿途路警及保安隊防範橋樑路軌、徐州段當局十六日起、派警將韓莊及徐南各橋、日夜戒備、

小磯抵東京 芳澤到大連

【東京十七日電通社電】關東軍參謀長小磯中將已於昨早八時行抵東京、又遊於中之日前外相芳澤謙吉一行、於昨日正午乘大連輪船公司商輪大潮丸抵大連後、即下榻大和飯店、彼等擬轉赴長春、

徵傾銷稅

調查各國貨物成本

【南京十七日專電】財政實業兩部合組之傾銷貨物委員會十七日咨外交部、請令駐各國領館調查所在國貨物出品成本及市場售價值、以爲徵收外國傾銷稅之參攷、

京國貨展覽會

昨日開幕

【南京十七日專電】首都國貨展覽會、十七日下午三時在青年會開幕、到代表來賓二千餘人、各國貨廠商參加極爲踴躍、計到津滬無錫青島及本京廠商約四十家、凌道揚主席致詞、張軼歐張炳森等相繼演說、該會並按日舉行遊藝、敦請名人講演、

駐英購料會 何來標語？

【倫敦十六日專電】駐倫敦中國購料委員會本部牆壁上、發現紅色標語「絕對主張該委員會不准購買任何樣式之軍火」、該委員會會長王景春博士告路透社記者云、該委員會正在忙於替國家購買鐵路機車及發電機、王博士又稱、日軍之侵華自然就延遂遷購物契約、纖桐、最近交對之買賣、係由杭州至江山之鐵路材料購買價值十萬磅、

瀋陽北大營 火藥爆炸

【瀋陽十七日聯合社電】今早十時五十分、北大營內突然發生巨響、同時火藥爆炸、朝鮮人四名重傷、原因及火藥之出處等、一切未判明、目下守備隊及城內憲兵隊目正協力調查中、

汪精衛昨夜回京 宋子文今午放洋

歡送會席上宋談此去不[illegible] 汪謂剿[illegible]

【上海十七日專電】十七日晨劉崇傑攜有[illegible]件來滬、謁宋子文、並轉達羅外長[illegible]、商談一切、午後訪宋慶齡辭行、旋到財政部辦事[illegible]

克遜」號輪船改十八日午啓碇、[illegible]

【南京十七日專電】褚民誼十七日晨抵京、[illegible]明日放洋、尚有許多事務、向宋商酌、決今晚[illegible]

出席明晨行政院會議、至汪赴贛否、[illegible]

【上海十七日專電】十六日夜汪精衛因[illegible]晨又延醫診治、遵醫囑赴諾爾醫院休養[illegible]流血不少、但今晚決回京、」又十七日[illegible]

及工商各團體歡送會、代表工[illegible]在華府經濟討論會議席上爭回許多利益、宋[illegible]各國共商挽救經濟危機、

【上海十七日專電】十七日晚汪精衛發表大會、皆有充分理由、粵委反對、「不剿共等於不抗日、」明乎此[illegible]

【今晨上海專電】汪精衛十七[illegible]公博等同行、汪面色憔悴、步履[illegible]

社論
日俄衝突尖銳化

最近，傀儡政府在日本操縱之下，向蘇俄積極挑釁，這無疑的，誰都知道，是日本在蘇聯第二五年計劃尚未完成之時，第一步壓迫蘇聯政策的具體化，亦可說是國際帝國主義者進攻蘇聯的信號。其結果，必然地是世界第二次大戰的爆發。所以，日本這一次「先聲奪人」的強硬舉動，是極值得注意的。而蘇俄已允無條件交還一部車輛，并允撤去滿站稅關，這種讓步，在某方面說來，固然是可慶幸的，未使嚴重化的事態趨於決裂，而致燃起第二次世界大戰的火線。但我們若從骨子裏來論斷，這一事態在將來過程上的變化，恐怕決不是可以樂觀的。更何況它在目前的結果，是更能加緊了國際帝國主義與蘇聯間對立關係之尖銳化呢？直截地說，當蘇聯第二五年計劃完全成功之時，誰又能預料到尖銳化之國際間的對立關係，不發生新的變化與開展呢？我們在這上加以分析，便可瞭然日本這次的對俄強硬示威，不是單純的亞洲局部問題，而是牽動全人類未來命運的一個具有重大意義的問題。

本來，在現階段上之國際帝國主義者，因着世界經濟恐潮的影響和振盪，他們在種種掙扎中，已呈現出崩潰的姿勢。他們爲了維繫最後這口活氣，不能不想盡了方法謀自己的出路。但他們自身間早已有了裂痕，加以對立關係日趨尖銳化，所以，不論有了什麼妥協，都是不能以坦白相見的，並是互相戴着假面具而懷有惡意的。試問這種暫時的妥協，能夠不特別加速地促成自身的由崩潰而落沒嗎？但我們要明白的，不論在目前他們這種暫時的妥協中，或是在將來國際間對立關係發生急劇變化時，惟一的犧牲品，便是適當其衝的中國！因爲日本之侵佔東省，誠如日本前外相幣原所說的，無異吞下了一顆炸彈。這顆炸彈的爆發，中國是不是首當其衝？而促成目前國際間互相對立關係之『加緊地』尖銳化，是不是這一顆炸彈？真的，我們該明白，不應忍下心去做犧牲品，爲着應付目前這種國際間的嚴重事態和找自己今後的出路，至少我們自己要打算一下，該採取着那種步驟？

蘇俄政府機關報 斥日本挑釁行爲
滿鐵與烏蘇里路爭奪貨運
日人誣義軍受俄指使

【莫斯科十六日路透社電】今日俄政府機關報「消息報」、嚴詞著論、批評日本對於蘇俄移挪中東路車輛問題所出之挑釁行爲、該報宣稱、「俄方之掌管機車從未發生爭執、」繼稱、「蘇俄一般社會將注意此輩擾亂遠東情形之投機份子之企圖、」該報要求日本政府及輿論須設法取締毫無忌憚之投機份子、又據哈瓦斯社消息、據塔斯社訊、「滿洲之日本及白俄機關報數家開始反俄運動、攻擊中東路俄籍職員、以爲俄職員將大批機車運往俄境、日本俄文機關報「伯力時報」則向外宣傳、謂運往俄境之機車及其他車輛、完全不屬俄國、要求僞國取有力步驟」又據長春十七日日人聯合社電、吉林省東部方面義軍乘熱河戰事開始、日軍兵力單薄、頗爲活動、該方面依然有俄國爲之策動、僞國爲一掃「禍根」起見、最近日滿軍將大活動云云、

【哈爾濱十七日聯合社電】據今日此間所接情報云、十四日綏芬河無一輛出境火車、惟入境火車則有四十六輛、綏芬河中東鐵道職員陸續退去、蓋因封鎖國境、事務閑散、該項職員係移往赤塔、陶里亞及烏蘇里方面、中東鐵道督辦李紹庚今日談稱、「東鐵烏蘇里鐵道之連絡關係上、在滿洲事變前、開入俄境之貨車不過百輛、及至事變後、入俄境之貨車增加、蘇炳文入俄境之際、帶往之機車二十輛、貨車則達二百餘輛、除返還機車數輛外、其餘全未歸還、雖經滿洲國側要求交還、至最近交還之貨車亦無幾、東鐵前且加爾鐵道間、因無大豆直通連絡之協定、故予以截斷、又拉徒威亞及德國之鐵道會致東鐵管理局長照會、質問滿洲里封鎖結果、貨物是否停留於途中等語、此乃不明真相之故、蓋因貨物如在滿洲里換車運載、無論何時均可送到目的地、貨客運輸實無妨碍、對於此項外國鐵道之照會、將由局長答覆其無妨礙、俄國攜往東鐵車輛如不交還、「滿洲國」已有決意、其措置如何、現不能言明、東鐵既係俄滿協同經營、應擁護雙方之利益、又據當通社消息、滿鐵與烏蘇里鐵路間所成立之協定、已於一九三一年九月滿期、是月底、烏蘇里路局方面、雖曾向滿鐵提議修正協定、而以俄方拒絕滿鐵要求退還超過貨物運費七十八萬金元之故、致在雙方間發生爭持、久成懸案、最近滿鐵方面、已決意持强硬態度、廢棄該項協定、果爾、則滿鐵與烏蘇里路間、勢將對南行及東行貨物、發生大規模之爭奪戰、而難免引起重大結果、

開發西北
新疆物產 甲於全國
因交通不便貨棄於地 望國人羣起圖之

【迪化通信】新省面積遼闊、物產豐富、甲於全國、卽在世界亦爲不可多見、只以交通不便、無法開採、以致貨棄於地、舉國患貧、倘政府與大資本家投資開發、則所獲利益、不特可以救西北數省之窮、而且可以救全國及世界之貧、茲將記者所知物產之出產地、述之如下、

植物　穀類有大麥小麥大豆豌豆高粱玉蜀黍等物、天山南北二路所產頗豐、米及棉花、天山南路因氣候之溫燠、產量亦多、果品如哈密之瓜、全國馳名、焉耆之梨、名聞遠近、八城之蘋果葡萄、天山南北之桃杏、均以著稱、森林、天山之北、頗爲繁茂、天山南路僅多榆柳蘆葦等物、

礦物　新省礦產未有精確之調查、現今已發現者、于闐葉爾羌焉耆、阿爾泰、阿爾太蒙語爲金山之意、迪化阜康、溫宿烏化之銅、英吉沙之鐵、迪化哈密一帶之煤、和闐之玉、阿克蘇之水晶鹽、鉛如石油之屬、溫宿焉耆之岩鹽、迪化之礦藏亦富、時溢出於地面、

動物　野獸多鹿及虎狼熊野豬野馬等、家畜有山羊羚羊牛駱駝水牛馬驢等、羽族多鵝及鸞鷹、鷹隼之鳥有鵬燕、燕暮春來巢、仲秋飛去、雁春自南來、就蘆葦大澤間之下、每向樓、秋後始去、若夫雞鴨鵝鴿等家禽、亦與內地無異、總之新疆爲我國西北屏藩、因交通不便、與內地隔絕、強鄰虎視、未嘗少懈、所以至今未被併吞者、乃由國際間之關係、與蠶食鯨吞之步驟問題耳、吾人倘不加以開發與建設、則西北之禍將來更甚於東北、乃勢之所必至、願國人對新省之建設羣起而圖之、（三月二十日）

日本鎌倉義烈莊
山頂建紀念碑
中山先生留東時所居地

【東京十七日聯合社電】新田義貞之古蹟鎌倉稻村崎山中之義烈莊、大正初年、曾爲中國志士李烈鈞及國民黨孫總理計議革命之處、此次因義烈莊之所有者芹澤之發起、以義烈莊山頂爲東亞和平之發祥地、特爲建立紀念碑、昨日午後二時舉行揭幕式、是日頭山滿以次蓮藤隆吉博士清川町長等親往參加、南大將近衛文麿呂公爵及德富蘇峯等均有代表出席、

康藏糾紛又趨嚴重
藏番三路犯青！
日人暗中鼓動．達賴竟中奸計
馬步芳師準備抵抗

【西安十一日通信】玉樹訊、達賴受人煽動、率藏犯青海西康、若使青川各軍聯絡進擊、本不難一鼓盪平、而劉文輝等反與藏講和、從事內爭、蓋達賴之犯青康、當向中央示威、阻碍中國之征伐、蓋日人之用意、無非欲藉此分我之勢、擾亂世界之觀聽、達賴不察、竟受其愚、馬步芳近雖有抵抗之表示、但餉械兩缺、運輸困難、中央若不早爲之備、吾恐青海西康不免爲蹈東省之覆轍、茲據確息、藏番近又準備進犯、其進攻計劃約分三路、㈠由同普進攻青門寺、㈡由甘孜進犯界古、㈢俟上述二路得利後、由昌都聯合各軍、進攻玉樹、逐漸統一青海、㈣上述軍事計劃完成後、則傾其全力進擾西康、以完成「大西藏國」獨立之企圖、日來已開始軍事行動、馬步芳得訊後、決警旅仍駐玉樹外、其駐防海南及蔡爾莽之騎兵、分調青門寺界古等處、其前駐上述等處之兵、則分別進駐山地鄧柯及當施寺等處、以阻敵之前進、並可進窺昌都及甜回卡等地、必要時該師長擬將駐防西寧甘州之兵、各抽調一部入駐青境、以資鎮懾、馬本人於必要時亦擬赴前方一行、邇來青科寺玉樹當施寺及開普鄧柯等地、藏番之秘探甚多、刻經軍事當局緝捕多名、均負有偵察之使命、除偵察敵情外、主要之任務在暗中秘密運動土著、以收臨時叛變之效、曾令人不寒而慄、近據軍事當局所得藏方之秘訊、謂此次藏番進攻青海、因受一部分藏民之反對、本不敢輕於一試、近因槍械論旺、且人見我政府抵抗之決心愈堅、增派日浪人多人、分赴藏地、除收買達賴之左右外、復予達賴以槍械之資助、待事成後、與僞滿洲國互相提携、免受中

世界金產額
十萬萬盎斯
美國純金數字亦驚人
紐約大學新調查

【紐約十六日合衆社電】金子在世界上的產額、來未有精細的統計、最近美國紐約大學許多經濟教授對於金的產額問題、頗有研究、據他們調查結果、說自從哥倫布發現美洲後、全世界純金產額已達一、〇〇〇、〇〇〇、〇〇〇盎斯、約值美金二一、〇〇〇、〇〇〇、〇〇〇元、倘使我們把牠堆在一塊、成爲一立方體、則每一方爲三十九立方尺十一英寸、現在全世界的金條金幣、共爲五八、〇〇〇、〇〇〇、〇〇〇盎斯、值三、〇〇〇、〇〇〇、〇〇〇金元、若堆在一塊成爲一立方體、則每一邊爲三十二立方英尺四英寸、就美國一國來說、有值四、〇四五、〇〇〇、〇〇〇金元之純金、堆成一立方體、每邊二十二立方英尺、他們又說、印度與東方所儲藏的金、大約爲一九〇、〇〇〇、〇〇〇、〇〇〇盎斯、值三、〇〇〇、〇〇〇、〇〇〇金元、可堆成每邊二十二立方英尺三英寸之立方體、

怎樣可使兒童永壽

【倫敦十六日路透社電】此間醫學心理學院副院長雷斯傅士以研究兒童心理學聞名最近彼向人談話特稱、凡沈靜幽默慣于服從父母尊長之命之兒童、決不能長命的、彼現勸爲人父母的、極力鼓勵兒童生出一種好奇之心理、遇物喜歡破壞、有一種冒險的精神、並要時常有機會表現他們的意志情感、哭泣並不致損傷兒童的身體、其餘如玩水堆泥土都是兒童最好的遊戲、

陸軍大學校長
由楊杰回任

【南京十七日專電】陸軍大學校長楊杰前次辭職、經中央准派黃慕松繼任、但黃慕松因任參謀本部次長、實難兼顧、業經屢次堅辭不就、陸大教職員及全體學生亦呈請楊仍長該校、蔣委員長已電楊杰回長陸大校長原職、並促其早日返校視事、

方本仁昨赴平

【北平特訊】方本仁前奉行政院命來平澈查湯玉麟案、事畢卽赴津、料理李純家務及遺產問題、現已大致完竣、於昨日上午十一時搭平津車來平、稍作勾留、卽返漢、

京回教公會
請中央派員赴新疆

【南京十七日專電】京回教公會十七日開會、通過提案、呈請中央派大員赴新疆撫慰回民、以固國本、呈請增加國民參政會邊陲人民名額、

邵元冲樂觀語
日內由青返濟

【青島十七日專電】邵元冲同沈鴻烈蔣光庭乘膠濟路來青、晤談、到青三五日返濟、觀察黨政及地方情形、去留與否尚未定、且下外交雖困難、但本民族立場、爲民族圖生存、整個民族犧牲團結奮鬥、成敗雖難逆料、但將來定有好結果云云、

要聞簡報

◎開封電、劉峙十五日由漢電省府、主席由民政廳李敬齋代理、綏靖由參謀長劉德芳代理、李敬齋奉電後、業已分別視事、

◎交通部以水線合同已簽字、今以國際電信局章程修改、部令裁撤駐滬電報洋服處、所遺職務移交國際電信局稽核課管、

◎前日在石匣附近日機炸死我紅卍字會會長金鼎臣、炸傷救護隊長陳某等及隊員數人、陳等負傷後、當夜回平就醫、金之靈柩則已在密雲裝殮、卽運回平安葬、

◎南洋華僑以孫殿英努力殺敵、特匯洋千元、前來慰勞、孫特覆電致謝、謂惟有竭力殺敵、以副厚意、

◎陳訪先赴京報告冀省黨務、

◎蔣夢麟爲東北在平學生募欵、昨電山東教育廳何廳長、請求援助、

◎滬電、美飛行家杜效園少校、定十八日晨十一時在外灘天空、及午後四時半在龍華機場作首次公開表演、所用之機爲最新式之軍用驅逐機、有七百匹馬力、

◎長沙人民抗日會十七日電中央、嚴禁水銀出口、以免流入仇國、

◎南昌電、何鍵連日謁蔣報告一切、現已公畢、於十七日離[illegible]、

◎京市長石瑛以前日王榮記被搶、警士奮不顧身、勇往追盜、致曹王兩警以身殉職、又呂警亦受傷、特親往慰問、並撥款五百圓作卹金及醫藥費、以資鼓勵、

◎僞國軍政部因恐本年高粱繁茂期、全滿受義軍攻擊、決定全滿安設有線及無線之通信網、以期蒐集情報及搜查作戰之敏速計劃、關於無線通信網、對於商業政情之要求及商況之通信亦加注意、故擬大規模設置、其完成約需一年、

◎東京電、有吉十七日向西園寺報告華方政情、

◎蔣委員長佈告爲復興農村經濟創設豫鄂皖贛四省農民銀行、額定一千萬元、漢口設總行、發行一角二角五角、流通券、令一律通用救濟農民、

◎商震代表任國雄在港談、陳濟棠允接濟義軍及宋部軍餉、大洋各五千圓、已由國華銀行匯去、本人定十八日赴港轉秦皇島返前方、

◎粵建廳擬發行整理航業債券二十萬元、由各航商認銷、以資整理航業之用、分六期、十八個月內發還本息、

◎前在古北口擊敵負傷之二十五師師長關麟徵、自傷瘉出院後、對在平所部積極訓練、近以前方戰事緊急、關爲增厚我軍力量計、於昨日先行檢閱駐平所部兩團、定十八日再赴南天門檢閱□旅、一俟檢閱畢、卽行開赴前方、協同友軍作戰云、

◎東北民衆故國軍將領張玉挺唐宗信等、前曾電蔣委員長請迅電蘇炳文等乘程返國、整飭部屬、繼續抗日、軍事委員會有覆電到平稱、北平張玉挺等諸全志勛鑒、接誦來電、得悉諸同志咸願再抗暴日、志堪佩慰、所請迅電蘇炳文等乘程返國一節、已由外交部電飭駐俄顏大使妥爲轉達、特覆、

◎桂省定各縣等級分五等、業經省府議決、

閻錫山決定：
組織洋灰廠
資本已定廿萬

【太原十四日通信】洋灰爲現代建築工事之重要材料、但以吾國向少製造、故每年漏卮、不可勝計、本省劉敬業有鑒於此、故於留法時代、卽謀有以挽救之法、開在法考察多年、歸國後、卽從事發展洋灰事業、民十八九年間、曾擬在本省以私人集股、創辦洋灰廠、後因鈔票問題、發生莫大影響、以現洋灰廠未能完全發展、致僅成一小規模之洋灰廠（現此廠在水西門外窯流村）其產量雖少、而品質則有過於舶來品、閻於此點、已先後經本省工界各要人之賞識、劉君爲此、曾破費私財五六千元之鉅、然仍努力不懈、及閻主任之十年計劃案成立、有鑒於需要洋灰甚巨、遂授命劉君、負責籌辦洋灰廠事宜、並於去歲特派劉君前往湖北廣東各地灰廠考察、劉君歸來後、卽積極計劃、並在省垣附近、收集洋灰原料、詳加檢析試驗、業已舉行數次、記者因得其試驗結果、並洋灰廠組織近況起見、特於昨午前往採訪、據劉談稱、調查試驗結果、城西月門溝之石灰石及西銘村之坩土最佳、產量亦均甚豐富、燃料由西山供給、甚爲方便、故將來洋灰廠卽在其附近適中地點設立、擬由本人所設之洋灰廠改組之、依經署計劃、定資本二十萬元、購廠子爐子兩座、烟筒一個、每年出產洋灰五萬餘筒、計平均每天二十四噸、積極進行籌辦、本年冬季洋灰廠卽可出灰、對於修築河堤、亦一最好之材料、本省汾河長約數千餘里、因屢次修築、工事不堅、河水泛濫、民衆受水災之患、如用洋灰修之、不但此後水災可去、且河堤兩旁隙地、民衆可以耕種、對於民生經濟上、亦大有補救云云、

下月一日……
德國大遊行
鋼盔軍由興特勒直轄

【柏林十六日哈瓦斯社電】下月一日德國舉行大規模遊行、屆時所有民國組織之旗幟一概禁止、農民職組織將參加遊行、由曹澤海軍大將領導之說德國晋爲士福音堂董事會宣稱、該會已議決加入興特勒黨運動、同時[illegible]部長及鋼盔軍首領史洛德前[illegible]組織與新政府結合、又德勞工[illegible]克瑞亞度復活節、乘機與興特[illegible]勸黨民軍之敵對、相信史氏[illegible]計劃將鋼盔軍受德總理直轄[illegible]

江小鵝新婚宴爾
朱女士對影飲泣
中社食堂新人談笑爲歡
趁佳節遨遊西湖

【上海十五日通信】名藝術家江小鵝與夫人朱湘娥女士遽賦仳離、滬傳社會、震驚藝術界、凡知江之名者、無論識與不識、莫不資爲談助、茲悉江與朱女士離婚成立之次日（卽三月三十日）、董俞律師之事務室中、復現江之蹤跡、與其同來者、一女郎徐娘年華、風姿綽約、問其姓氏、知爲人、尚有及時而來者、爲海上名律師鄂森、彼等此日此會、其情形適與隔日相反、緣記者昨已言之、江之棄朱、因與某夫人戀愛成熟、進而有結合之必要、棄朱正所以迎徐也、爰卽立約署券、爲婚姻之訂定、董鄂二律師卽被列爲婚約之證明人、並於是晚假座威海衛路中社食堂邀宴親朋、到者均藝術界中人、江與徐女士並肩而坐、同爲主人、席間觥籌霎盛、談笑爲歡、直至午夜、始各散去、又悉近屆西節清明、江方與徐女士旅行杭州、遨遊於湖光山色之間、而被棄之朱湘娥女士則仍獨處校舍、對影飲泣也、

交通銀行[通告]

本行二十一年份股息現定於[illegible]卽查照向例攜帶股票向就近[illegible]除分函外特此通告

交通銀行董事[會]

熊希齡啓事

鄙人現從事於戰區前線之救濟傷兵難民、有以前担任各救國政務團體及社會學術等職、槪行辭卸、尚乞鑒原、除分函外、謹啓

律師蘇藝林朱伯壎代婁鴻翰[聲明]

婁君鴻翰來所聲稱渠於十四歲之時過繼五門承嗣山公喜愛故擇立爲繼孫不但親友見證且經生父母長門權利義務因出嗣關係當然不能享有担負但人□明並在法院備案無論任何事件非經鴻翰自己蓋章簽核其主張亦屬適法除法院備案外合代聲明

律師 蘇藝林 朱伯壎 事務所 河北二馬路[illegible]

整理海河委員會招商承做北港減河進水閘工程廣告

[illegible]開一座（計六孔）招商投標如有對於此項工程具有經驗者希到天[津][illegible]本會總務處領取圖樣標單招標章程暨說明書等同時繳納掛號費[illegible]元招標日期定於廿二年五月五日下午四時截止廿二年五月六日上[午][illegible]當衆開標再則投標人對於圖樣說明書等所示各節如有未盡了解之處[illegible]前逕至本會工務處詢問明白特此通告

整理海河委員會招商承做北[運]河船閘吊門鋼架工程廣告

整理海河委員會現擬在屈家店附近修築北運河船閘吊門鋼架工程招商投標如有對於此項工程具有經驗者希到天津馬廠道三八七號本會總務處領取圖樣標單招標章程暨說明書等同時繳納掛號費五元印刷費十五元招標日期定於二十二年四月廿七日下午四時截止二十二年四月廿八日上午十時在本會當衆開標再投標人對於圖樣說明書等如有未盡了解之處應在投標前逕至本會工務處詢問特此通告

介紹德國醫學博士邢文鑠君

江蘇籍德國醫學博士邢文鑠君留學德國十有一年專攻醫學在佛郎克福大學得醫學博士學位在亨堡及洛斯托克各醫學院實地練習在亨堡公醫院臨診可見其學術精博經驗豐足現已回國存心濟世特爲介紹

門診　上午十時至十二時　下午二時至五時　醫費二元　掛號費二角　過時加倍

出診　隨請隨到　醫費六元　車費一元　晚間十時後醫費加倍車費不加

施診　上午九時至十時　貧者號金二角赤貧者免

邢博士醫寓　法租界十二號路一百五十五號　電話三一二四三號

介紹人　卞白眉　潘子欣　屠培成　蘇品一　張品題　許漢卿　楊蔭蓀　區紹安　王曉岩　包培之　李鍾楚　張服五　全啓

北甯鐵路管理局廣告

爲本路張莊站名改稱爲豆張莊由

本路張莊站因與津浦路之張莊站名稱相同奉部令准改稱爲豆張莊站茲定於本年五月一日起實行更改特此廣告

中華民國二十二年四月十二日

新到書籍

一注意下列書目每日更換一

✿冰心小說集　冰心女士著　定價一元

作者在此書的自序裏，報告從童年試作小說的趣事，至留學歸國後止。在此時期內所經歷的過程和思想的變遷。其中短篇小說如「劇後」及「別後」等，皆爲精心的作品。文筆清麗，具有特殊的風格。

✿信　金淑姿女士遺著　定價六角

在文藝上表現情感最真摯與最濃厚的，要算情人的信了。此書是將金女士自初戀時期至逝世的情書搜集一起，從她這百餘件眞情流露的信裏，可以看出她從閨閣走到實際路上的痕跡。

庸報營業部出售

本廠推銷國貨便利顧客起見分在[illegible]地址天津法租界[illegible]天津市[illegible]

▲時令病專科▼　門診上午十一時至下午二時　診金二元　法租界[illegible]電[話][illegible]

黃紹雄由贛返京談
贛匪勢益窮蹙
月初粵軍增兵入贛協勦
黃否認將赴粵說

【南京十七日專電】內政部長黃紹雄，前曾北上視察抗日戰情，並赴張家口兩次訪中委馮玉祥，代表蔣委員長諮詢馮對於國事及抗日意見。黃南返後，於日前過京赴贛，謁蔣委員長，陳述北上經過情形，並轉呈馮親筆函件。黃在贛事畢，日昨搭輪離贛，於今日抵京，即赴內政部處理公務。據談「贛省匪患，經蔣委員長親往督勦，匪勢日蹙，且粵省已於本月初增兵入贛，協同中央軍進剿，匪患不難蕩平。至蔣馮兩先生對於抗日主張，大都相同，會晤與否，無關重要。外傳余赴粵一說，不確，赴平與否亦未定。」

英美與蘇俄
在華煤油戰
中俄復交後一大變動
俄油爭得優越市場

【上海十五日通信】我國內地以電力尚未通行，故日常所用之燈光，大都均取給於舶來之煤油（即俗稱火油），故銷場極大，迨中俄復交以後，為世界市場之中國，對於煤油貿易又起極大之變動，記者欲明瞭此中詳情起見，特分赴各方探訪，所得結果，殊足驚人，茲特記錄於左，

本埠之所有煤油公司，共計美孚、亞細亞、德士古、光華等四家，每年銷售總數，共達一千五百萬箱（每箱兩聽）之多，惟自今年一月起，各國煤油公司，以印度運滬日本均為煤油暢銷地區，惟其中銷數均不能如中國之多，故決計採取

競銷 政策，謀佔優越地位，茲據光華負責之某君語記者云，光華成立以後，其始每月僅銷在六萬箱，迨至民國二十年，以經營穩健，逐漸步增至十二萬餘箱，及客歲中俄復交，俄油來華，以佣金制度，歸光華經理推銷，迄今每月平均可銷售二十餘萬箱，自本年一月起，英美各公司欲發展營業，遂採取競爭政策，雖二十年冬季以來之金價未有變動，或且稍高，而油價則因競銷而日落，如二十年年冬每箱售十一元五角，二十一年售九元，折入本年度竟由九元而跌至五元五角或六元，每箱以五元五角論，則除去稅金三元，及佣金開銷等約一元二三角，總價一元餘，共計五元餘，是則與成本七元五角或八元論，則照中國煤油係一文不取，等於完全

贈送 以上段某君之談話而論，年以一千五百萬箱計，與二十年冬之價格相較每箱六元，年可省九千萬元，即以二十一年度與本年度相較，亦可省四千五百萬元，且吾數平民，尤其是內地之同胞，無形中可減輕負担不少，推求此負担輕減之原因，則光華實係其關鍵，無光華，則俄油不致出而競爭，俄油不到滬，則英美不競爭，英美不競爭，則我每年之四千五百萬或九千萬元之鉅大

漏出 又何從而得終止，光華則早料定如俄油來華，必將引起劇烈之競爭，故定佣金制度，價格雖有上落，並未受任何影響，屆時記者詢問俄油商方面態度，某君則云俄方態度殊堅強，謂俄油之銷售，非自中國始，某與英美競爭，亦並非僅始自今日之中國，蓋俄與各國之交易，或尚有較早於中國者，故他人欲使俄油就範，則殊不可能，至最後之

價格 據某君所料，謂最高不過八元或九元，決不致再至十一元五角之數，銷以後，各分經理認為有利可圖，大做其多頭，如亞細亞德士古，上月亦頗採此政策，惟近來亦已感覺此策之非是，蓋多數油量，均在各分經理之手，以後競爭終止，終有不能連續交易之數月，故所抱態度，對於分經理已不若上月之寬鬆，光華仍能抱定犧牲目下之利益，努力推銷，以爭得將來優越之市場，

以政治力量扶植魯實業
王芳亭談話

【濟南十五日通信】山東實業廳，年來對魯省農工商賑各種事業，採取扶植保護政策，故在此中國經濟破產時期，山東實業尚多能支持現狀，且最近並有增開紗廠及擴充各縣平民工廠之事實，記者今日往訪實業廳長王芳亭，叩以山東最近實業狀況，據談關於救濟農村之具體計劃，日前已由本廳擬就，因其原文過長，另先擬一提綱挈領之計劃大綱，以便提出省政府會議討論，本人對於山東之實業，決以政治力量扶助其發展，對於各縣平民工廠出品，及國產一切貨物，皆由省政府通令各縣盡力推銷，因政府提倡於先，各業方可有競爭，有競爭方可有進步，在此社會經濟破產之際，相信必須經過此種過程方有改進，且欲抵制外貨，首須提倡中國工業，故計劃決在山東設一印花工廠，布正自織自印，以供社會需要，現已草擬計劃，大概機器購置，費須三四萬元，連其他一切及開辦，共需款二十萬元，本人意見無論山東財政如何困難，總需當局設法辦成此事，挽回漏卮，至濟南自來水與市民衛生及工商等，皆有重大關係，刻亦在計劃裝設中，預計需款當在百萬元以上，或須發行公債籌辦之云，

教育部將限制
出洋留學
自費放洋亦須考試
理醫工農科為主體

【南京十七日專電】前我國留學證書規程所定，凡在國內中等學校畢業者，即有資格呈請教部發給留學證書，自費出洋留學，後因中學分初高兩級，故現在之留學證書規程，規定高中畢業生，即有權領取留學證書，教部近見於多數自費留學生，耗費鉅資，出洋留學，僅學得外國之粗淺常識，歸國後，對於社會經濟，毫無裨益，實與留學之本旨相悖，長此以往，殊足影響國民之經濟能力，因是早已有修改留學證書之擬議，昨日下午教部開部務會議，科長以上均出席，開對於修改留學證書規程已決定要點如下，㊀留學科目暫以理醫工農為主，㊁須在國內專科以上學校畢業後，服務三年以上者，始得投考官費留學生，㊂自費生須在國內專科以上學校畢業後，經考試合格，始發給留學證書，㊃為自費生應考便利計，每年在各大城市舉行自費留學考試，內地各省市亦得舉行同樣考試，㊄經各省市考試合格之官費生，須經教部復試及格，始發官費留學證書，

段祺瑞病已愈
將遊普陀山
病時一度人工輸血

【上海十七日專電】段祺瑞自於上月十一日因憂國傷時，致患咯血後，迄今多日，外界有發生段氏病劇之謠，記者為刺探段氏病態真相起見，特赴診治段氏之陸仲安醫士於邁爾西愛路三〇七號所寓，據陸君談，段氏自經法醫生某君診視後，認為咯血過多，須施人工輸血術，當由段姪宏凱担任輸血，至日前已完全痊愈，惟邇來時感雙膝酸痛，但與病體無關也，據云段氏一俟天氣和暖，即當赴普陀一游，現則仍寓霞飛路陳調元邸云云，

亡韓故技！
日人唆使偽組織
禁人民私有軍火

【南京十七日專電】外交部接某方確息，謂日佔東北後，遂步實施其亡韓故技，唆使偽組織於本月一日起，公布所謂取締危險物法令，內容與日人亡韓時施行之禁止危險物命令，完全相同，禁止人民私有一切軍械，火藥爆炸物，及一尺以上鋒刃，犯者處一年以上徒刑，或千元以上罰金，以剷清義軍，剝奪人民自衛力，

保定
追悼將士
定期開會

【保定十六日通信】在喜峰口抗日殉國之廿九軍卅七師一百〇九旅二百一十七團團附胡宗魯，係保定城西水碾頭村原籍，胡之靈柩及太夫人夫人公子等，已於昨日下午一時由平抵保，本市各機關各校學生千餘人，齊赴車站迎接致祭，頓成悲壯氣象，各機關已定於十九日在蓮池開追悼胡烈士及廿九軍陣亡將士大會，屆時當有一番悲壯之盛舉（快）

香河
驚人綁案
肉票慘死

【香河十四日通信】香地四鄉接壤武清濮羅匪封，沙河耆紳馬尹老先生，被匪綁架，索洋千六百元，仍被匪慘殺，其子落得人財兩空，悼喪欲絕，已於日前抬埋，此案之發生，在臘月廿四日夜，沙河尹老先生，載其肥豬數口，赴河西塢售賣，途中遭匪徒綁走，後經人往返說票，至清明前數日，贖票，匪令其家屬某夜往某石橋畔交贖款，不料人票兩失，尹某之子同多人遂前往領票，至石橋畔，竟無人影，乃將款交贖票匪，色變，

讀者來信

抗日前途一個嚴重問題

編輯主筆大鑒，現在一提到政治，當前便橫着一個二十餘年來不能解決的問題，這便是各地方半封建性的軍人割據的事實，軍人割據局面不能打破，政治的權力便不能深入民衆，政治的作用便不能充分的顯現出來，這是抗日前途的一個嚴重的問題，要集中國力，先要打破軍人割據，要系統的去準備抗日工作，也先要打破軍人割據，貴報為有力論壇，望本撥宏論警告割據軍人，促其覺悟，志新，十七日，

報紙原是社會公衆喉舌，吾人為貴報篇幅所限，刊布讀者投函，最新之事實，中肯之意見，涉及社會公益者，尤所歡迎，法令所許公開，一律登載於此，

我們就任日本宰割嗎？

編輯主筆大鑒，日本大角海相說「太平洋上委任統治諸島，乃日本之海上生命線，至於滿洲，則係日本之陸上生命線，無論如何，日本決不將其海陸生命線，拱手讓人」大角的意思是說，日本決照既定之對外方針而行，即使與列強發生正面衝突，即使日本結果遭受絕大的犧牲，亦在所不顧，日本侵略主義的野心勃勃，已在大角海相這段話中，極度露骨地表現出來了，日本有征服亞洲以及全世界的野心，早即為我們所洞悉，征服滿洲及中國全部，尤為日本征服亞洲以及全世界的基本步驟，不過日本欲征服滿洲及中國全部，我大中華民國四萬萬人民，果盡甘低首下心，任其宰割，而不表示反抗麼，列強果任日本一口吞下嗎，我想未必就是這樣罷，光明，十六日，

熱省旅津同鄉一個聲明

編輯主筆大鑒，湯玉麟及其子佐輔等禍熱罪惡，業經各報及各團體宣佈，並經敝會於（七日）日通電中央及各方兩請查辦嚴懲在案，昨閱大公報第二張載有熱籍難民廣告式啟事一則，文中盡皆粉飾之詞，不值識者一笑，決無會乃熱民合法公衆團體，深知熱民皆恨湯父子入骨，亦無代為歸護之理，惟事關有背熱省民意，恐淆惑聽聞，敢請貴報能任其作為，茲特鄭重聲明，即希貴報查照刊登，俾國人得悉真相為禱，熱河省旅津同鄉會，十七日，

保定救護隊赴薊縣工作

編輯主筆大鑒，敝隊於上月二十八日即由保定赴通縣後方醫院担任工作，近因二十九軍需激，乃於本月十二日午十一時由通縣乘二十九軍軍用汽車出發，於午後三時即抵薊縣，薊縣傷兵雲集，而治療人才甚感缺乏，敝隊即於四時隨往二十九軍傷兵醫院工作，河北醫學院抗日救護隊，十四日，

北平排車夫作救國運動

編輯主筆大鑒，崇文門外大街瓷盛永附近以拉排子車為業之勞動，胞呂廷芝等十數人，憤暴日無理侵略，將數日勞力所得工資，隨時投之撲滿，公推代表魏連陞張德元等攜赴新聞界國難救濟會捐作救國之需，共計銅元一百九十五吊（合洋四元二角七分五厘）又洋六角，魏等並擬繼續勸募，作救國運動，此可以愧死許多富人矣，正序，十七日，北平，

陳獨秀案
在江寗法院
首次開審旁聽記
陳承認反對國府否認危害民國
從容陳說政治意見

【接昨日第一版】胡庭長檢察官提起公訴畢，胡審年齡籍貫職業，陳獨秀供年五十五歲，安徽懷寧人，民國五六年，曾在北京當大學教授計三年，民國九十年間到上海，十一十二年，回到廣東，任廣東教育廳長約一年，以後回到上海，並無職業，一九二七年被舉為中國共產黨書記，指導共黨活動，國民黨清共後，在武漢參加共產工作，未有其他社會活動，（法官問）第三國際對你滿意不滿意，（陳答）有些地方滿意，有些地方不滿意，（問）書記是怎樣的職位，（答）就是總秘書長，也就是中央主席，（問）你是什麼時候被共產黨開除的，（答）大約是民國十七年或十八年，（問）為什麼被開除呢，（答）因意見不同，（問）意見不同在什麼地方呢，（答）這是黨內的事情，我不願多說，（問）你在國民黨做過事沒有，（答）沒有，在清共前，以及我被開除後，都沒有做過，

開除 （問）你被開除後，在上海做什麼事，（答）沒有做什麼事，也沒有著什麼書，（問）你是共產黨那一派，（答）托洛斯基派，（問）共產黨是不是分史丹林和托洛斯基兩派，（答）是的，（問）托洛斯基派情形如何，（答）托洛斯基派在俄國人數不很多，托洛斯基是領袖，從前在土耳其，現在在那裏，因為沒有看報，不知道，我在托洛斯基派中，担任中央常委，（問）火花刊物內，有你的著作，是不是，（答）有，（問）你同彭述之什麼時候認識的，（答）很早，大約是一九二二年或一九二三年，我們是在莫斯科認識的，（問）你到過日本沒有，（答）日本去過好多次，我曾在日本留學，法律政治文學都學過，沒有畢業，（問）你到莫斯科去做什麼，（答）去看一看，住了一個月就回來了，（問）托洛斯基派的總機關在那裏，（答）這是黨內的事，我不願多說，請就控訴範圍內的事問我，（問）第三國際對你們接濟不接濟，（答）第三國際是史丹林派，與我們沒有關係，（問）你們一派人多不多，（答）我們的組織，全國都有，人數不多，力量也小，參加的人，工人較多，學生次之，農村方面，我們還沒有力量走進去，（問）你們黨裏大約有多少人，（答）人數約莫三十百人，分散在上海天津香港等處，（問）他們加入，是不是因為信仰主義，（答）那是當然的，不然，他們不會來

加入 （問）你們的經濟從那裏來的呢，（答）自己籌的，當教員的拿出一部分薪水，當工人的拿出一部分工資，多少不一，（問）火花校內出版兩種刊物，都有你的著作，是不是，（答）有的，（問）你在租界裏是不是化名姓李，（答）在租界裏是當然的，否則早就被抓了，（問）彭述之是不是與你同一組織，（答）是的，他也是常委，（問）你們共有幾個常委，（答）三個正式兩個候補，（問）候補常委是誰，（答）蒲亦方，羅世凡，我現在要順便聲明一句，以前開偵查庭時，筆錄沒有讀過，今天檢察官提起公訴，說濮一凡宋逢春是候補常委，這很奇怪的，宋逢春不是候補常委，因為第一宋逢春被捕後，才從牢裏出來，他在牢裏怎能當常委，並且任何黨裏常委，或是五人或是七人，總是單數，如果他是常委，那就變成六個人了，這是斷乎沒有的，再我們的候補常委蒲亦方是四川人，有三十多歲，面孔很黑，一點都不好看，今天看見的，却是一個小孩子，面孔白白的，很漂亮，不是我們那個蒲亦方，（問）彭述之會經

供過 候補常委是濮一凡，宋逢春，（答）他怎樣供，我不知道，但據我所知，都不是的，至此章士釗律師要求將偵查庭筆錄交陳一閱，亦要求提看文件，法官將火花及校內生活兩種刊物，共一包，交陳詳細審閱，約二十分鐘，陳承認係彼等之刊物，（問）你的主張是不是先要成立蘇維埃政府，然後才組織紅軍，（答）是的，紅軍是一種軍事組織，應以貧民農工為基礎，（問）照中國的現狀，你主張要不要紅軍呢，（答）紅軍不過是一個名稱，我主張要成立農民軍，中國現在不是不需要紅軍，而是照現狀組織紅軍，還不可能，（問）那麼什麼時候要紅軍呢，（答）有了政權，才要有紅軍，不然政權就不能維持，（問）你對暴動的意見如何呢，（答）革命政黨要取奪政權，當然要暴動，就是國民黨革命，也是暴動，（問）蘇維埃一字，是什麼意思，（答）沒有特別意思，就是會議的意思，（問）資本家要不要

打倒 呢，（答）那是當然的，（問）你主張勞資妥協對不對，（答）勞資決無妥協的可能，（問）你主張組織無產階級政府，是不是想取奪政權嗎，（答）當然的，政黨不想取奪政權，還叫什麼政黨，（問）有一種刊物叫作斧的，是你們的嗎，（答）不是的，那是在華北發行的，誰主編，我不大清楚，火花是我主編的，校內生活是南方的刊物，（問）書記是不是最高的地位，（答）是的，（問）湘鄂贛赤匪與你們有關係嗎，（答）沒有，（問）你們去參加否，（答）現在沒有到暴動的時候，至此法官詳訊火花校內刊物內各種重要文件，是否陳之手筆，陳均一一據實承認，其中主要者，有反對帝國主義，發展農工武裝爭鬥，反對國民黨，兩條路線上的爭鬥，目前的局勢及任務，為日本帝國主義者侵佔告民衆書，抗日康莊大道，第三次革命，實行八小時制，公開軍權，反對危害民國緊急治罪法，國聯決議後之局勢，抗日救國告同志書等，（問）托洛斯基派目的何在，（答）最終的目的是世界革命，最大的目的是中國民族解放，反對軍事獨裁制度，

奪取 政權，（問）你們主張召集不記名選舉的國民會議，是不是，（答）是的，這個會議，我們有權就由我們召集，國民黨有權召集，我們也參加，（問）你們對鄂豫皖閩等地赤匪，因政見不同，不能合作是嗎，（答）是的，（問）你們的總機關在上海嗎，（答）是的，就在我的寓所，規模很小，（問）你們的刊物公開嗎，（答）我們當然是願意公開，什麼人都可以看，但是政府禁止，所以大家就看不到，現在法官總算有看的機會，（問）你們常常開會嗎，（答）常常開的，（問）你們被捕時，是不是在

開會 （答）我在病中，不知道，我病了已兩個月，但以前開會我是參加的，（問）搜查時，搜到許多小條子，你知道嗎，（答）不知道，（問）被捕的十個人，你都認識嗎，（答）有的認識，有的不認識，（問）你認識那幾個，（答）黨內情形，我不能報告，我祇能說政治意見，誰是共產黨，這是政府偵探的責任，我不能做政府偵探，至此法官問陳反對國民政府之理由，陳共述三點，結論謂說我反對國民政府，我是承認的，但是說我危害民國，則不承認，容辯論時詳陳理由，時已十一時三十五分，法官以所訊已詳，命陳退庭，傳訊彭述之，

再審彭述之

（法官問）何時加入共產黨，（彭答）大約是一九二一年，（問）以前做什麼事，（答）在湖南中學讀書，畢業後在曾辦高等小學，以後即加入共產黨，那時共黨未分派，我是Cy，沒有做什麼工作，（問）何時與陳獨秀認識，（答）一九二一年，在莫斯科，我在俄國東方大學讀書，四年畢業後，在該校任教，一九二四年返國，在上海編新青年嚮導等刊物，並加入中央局，（問）你加入陳獨秀一派，是不是因為佩服他的文字，（答）沒有什麼佩服不佩服，我對解放中國的主張，與陳獨秀一樣，（問）你什麼時候被共產黨開除，（答）與陳獨秀同時被開除，因為政見不同，（問）你是不是托洛斯基派，（答）其實不能稱為托洛斯基派，他不過是一個領袖而已，（問）你所謂政見不同，究在那裏，（答）這很難說，大概的說，我對蘇俄的態度，在歐洲和在中國無產階級運動制度等問題，意見不同，（問）共產黨的基礎是什麼，（答）工農，至於小資產階級，常動搖於資產階級和無產階級之間，靠他們革命，是不行的，（問）紅軍是不是需要呢，（答）無產階級專政，必定要紅軍，但是組織紅軍，應該在無產階級革命

勝利 之後，在勝利之前，祇能武裝農民，至於中國現在所以能產生這樣大的紅軍，完全是客觀條件上產生的，因為農村破產，（問）托洛斯基派在上海有多少人，（答）我們的組織是宣傳主義的，人數也不多，不普遍，力量不大，（問）你們的經費，是那裏來的，（答）自己掏腰包，（問）你在中□開嗎，（答）是的，我同陳獨秀同時被選三個常委，是陳獨秀，張濤文，（註此是記音）和我，候補常委是蒲亦方，羅世凡，（至此彭又聲明偵查庭筆錄未宣讀，並

證明 濮一凡，宋逢春，並非候補中委，宋祇是一個黨員，與陳獨秀所述者相同，並將蒲亦方羅世凡二人姓名之書法，用筆寫下呈庭，（問）第三國際對你們有無接濟，（答）沒有，（問）火花及校內生活兩種刊物是你編的不是，（答）凡我署名的，都是我做的，（問）你反對國民政府嗎，（答）當然反對，不然我也不會到這裏來，（至此彭述其反對之理由三點），（問）你們有沒有暴動，（答）文字宣傳，當然是有的，（至此已十二時三十分，法官乃命其退庭，傳訊濮一凡）法官再傳濮一凡，據供二十九歲，安徽懷寧人，住上海聖母院路高福里二百二十二號，曾在日本早稻田大學畢業，回國後，在安徽一中學任教一年，旋即至滬，從事文藝生活，被捕時，在招商局任月刊編輯，月薪一百五十元，對候補常委，根本不懂是什麼，被捕時，在謝少珊家，但非前往開會，乃係尋找會鑒偉，因招商局總經理李偉侯，見我工作太苦，叫我去找一個校對抄寫，我到東有恆路去找會鑒偉，他不在，謝少珊叫我等一等，不知如何被捕，住所內搜出之文件，是朋友寄在那裏的，如果是我的，就不必抵賴，謝少珊在高二分院，說我是委員，真是滑稽，我不是共產黨，怎能做委員，被捕後招商局總經理要保我，但是他自己另案發生問題，月刊編輯處，共有四個人，他們因為共產黨嫌疑案，恐怕連累，當然不敢出來說話，我是冤枉的，在高二分院，陳獨秀曾供過不認識我，有案可查，此時律師劉祖望亦起立陳述，謂在濮之住所內搜出之箱子，上面另有圖記，應注意，並且箱內有許多信件，被西捕丟掉，應請搜查之西捕來證明云，濮亦陳述搜查之非法，謂當搜查時，曾請西捕將箱之文件登記，亦未蒙允許云云，時十二時四十九分，法官傳訊王武（即宋逢春）據供去年十月十五日，在東有恆路春陽里被捕，我是去找謝少珊借錢的，因為我在十月五日，因病由獄中保釋，身邊一個錢都沒有，謝少珊是我以前的朋友，他答應借錢給我，我同他回去，就被逮捕，我以前是共黨托洛斯基派，但十月五日保釋後，未有行動，說我是共產黨候補中委，我不便魚目混珠，請庭上亦不要指鹿為馬云云，至此已下午一時三十分，退庭，

收買翡翠

啓者本行欲購最高尚翡翠戒面特出重價收買如有欲出售者請臨本行面議可也

英界中街二九五號

德商克隆洋行謹啓

電話三〇九八九號

春季服裝

本廠新出大宗薄花呢為各界仕女裁製春季中西服裝之唯一材料

花樣繁多　請來選擇

海京毛織廠門市部　英租界十一號路北頭

隆記商行

高亭新片第十期

清亮準確　空前絕後　愈出愈精　益臻完美

馬連良　三娘教子　蘇武牧羊

尚小雲　埋香幻

王少樓　戰蒲關　南天門

荀慧生　得意緣　荊釵記

劉寶全　白帝城

雲鵬　刺虎

劉翠霞　鎗斃小老媽　花鴛樓

月芳　敗子回頭

劉天華　教授飛花點翠　歌舞引

張壽臣　陶湘如　壽比南山　念喜歌

其餘新片花目繁多不及備載　勝利蓓開均到有新片請駕臨選聽

新到各大公司唱機數百種式樣定價低廉唱機每架由十四元八角起碼

勝利廣東片每張六角五分到貨無多購請從速

總行　天津法租界泰康商場南門　電話三三八五四

分行　北平王府大街市場大門　電話東一八五九

汽車

去年新購的原價六千七百元僅售二千五百元

接洽處　日法交界秋山街西頭李景光宅電話二〇一七五

鋼鐵強度試驗器

普達鋼珠式抗斷強度試驗器用錘一擊可知鋼鐵之抗斷強度與硬度用法簡易精巧可靠每具售價大洋四十五元正

天津禪臣洋行普達鋼廠啓

茂福新麵粉公司緊要啓事

逕啓者本公司所出綠兵船紅綠天竹綠漁翁綠寶星等麵粉採用原料向極頂真而於製造方面亦力求精進故出品既多行銷亦廣茲因原用長形粉袋於轉運及裝卸之時容易破碎無形中不免損耗茲為保全客商利益起見自本年一月一日起特將布身加細改製方形袋皮灌裝各牌麵粉但袋形驟易各埠客商恐有悞會為此登報聲明望各貴客認明本公司商標及袋形購用無任歡迎

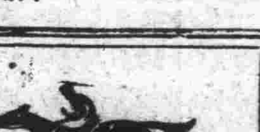

萬國正賽

日期▲四月廿一、廿二、廿三、廿四等日

時間▲午後十二點半

地點▲東局子馬場

（華商加賽日期四月二十九，三十日）

事務所　英租界圍墻道一百二十九號　電話三局三八五二

價格低廉如蒙賜顧無任歡迎　電話局六一三三

能至於貨品精良交易誠實早在主顧隆情袞言不敘祇有歡迎

郭有恆織襪工廠謹啓　（電話）南局四百二十五

郭眉臣　出診　診　下午三時至七時　診金五元車費二元　路卅九號二

世界經濟會議開幕前
美俄復交或實現
此舉對世界經濟復興有重大關係
赫里歐已動身赴美

【華盛頓十六日合衆社電】此間官方今日承認美國在世界經濟會議開會以前、或約在六月一日前、有承認蘇俄之可能性、一般人聲稱、美政府之承認蘇俄政府、可使美國代表與蘇俄官方討論各種緊急問題之一廣泛的表格、俾世界經濟復興獲得成功、據官方得悉、嫻熟蘇俄國內情形之美國工程師古伯爾氏、已向總統羅斯福呈遞一關於蘇俄之新張本、（按古伯爾係一極力主張對俄復交之一人、在俄建造最大工廠時、充任監工六年）

【巴黎十七日哈瓦斯社電】昨日赫里歐起身赴海佛港、將於今日由該處赴美、

【巴黎十七日哈瓦斯社電】「民主報」政治訪員蘭治著稱、在英首相起程赴美之前、彼與其會晤時、麥氏宣稱、在召集世界經濟會議時、力謀籌求解決戰債問題之法、

日海軍方面對經濟會議態度

【東京十五日電通社電】海軍方面、近對應付世界經濟會議中討論之軍縮問題、頗為重視、故剋正與陸外兩相、協議應否派遣此項專門隨員問題、並擬於日內由寺島軍務局長等、往訪石井代表、詳述海軍方面立場、且以強調聲明下述各點、㈠日海軍對於世界和平事、雖願率先予以贊助、但對於以歐洲為本位之軍縮案、則礙難贊同、㈡因是日海軍方面、現時根據倫敦條約第二十三條關於保留權利之規定、主張在一九三五年之世界海軍會議中、立於完全自由之立場、並將提出新主張、㈢關於空軍問題、因日本方面發達情形、較晚於列強、故礙難接受以歐洲為本位之軍縮方針、

【東京十五日電通社電】陸海軍方面、以在世界經濟會議中、勢將議及縮小軍備問題、故擬派遣少將級以下二三名軍官、以出差之形式、前赴美國、出席會議、

拉愛兩國將不繼續償付戰債

【里加十七日哈瓦斯社電】拉提維亞及愛斯多尼亞兩國外長、不久將在此間舉行會議、討論問題、最重要者、為㈠德國最近政治上事變對於東歐時局之影響、㈡兩國對於意國四強條約計畫、應採何種態度、㈢兩國迅速訂立關稅同盟事件、此事籌備工作業已開始、兩國政府已頒布進出口法律、將本國經濟強固、訂立關稅同盟時機現已成熟、此外據此間各報載稱、兩國外長即將通知美國戰債之攤還、實與未來世界經濟會議精神背道而馳、兩國不能繼續償付云、

紐約猶太日報新建議
請任命胡佛為駐德大使

【紐約十六日合衆社電】紐約猶太日報今日發表一文、向羅斯福總統建議、請任命前總統胡佛為美國駐德大使、該報宣稱、胡佛前總統在性質上頗適於挽救德國於其誘惑者之手、自德國內部發生反猶太運動以來、猶太日報對於報告反猶太運動極為盡力云、

日齋藤首相大放厥詞
政局雖不安 決不輕言去

【東京十七日電通社電】地方長官會議於政局不安聲中、自本日起至二十四日止召開會議、今早在首相官邸開會時、首由齋藤首相及內田外相致訓辭後、次即由高橋藏相就今後財政方針與剋正若手進行之稅制整理方針等有所訓示、大角海相及小山法相亦各就滿洲事變以來之活動、及取締選舉與思想犯辦法、予以訓示、齋藤首相開幕訓辭要點如下、「關於經濟非常時之治標策、政府所設施之匡救事業、得依諸君盡力、而於短期日內收良好結果、至若政界淨化、乃現局關重要使命之一、而其從來之弊風、亦頗有逐漸矯正之象、最後當一言者、為最近雖有政局不安之說、然當政局尚未脫離非常時局之際、予當仍在全國國民協助之下、努力講求時局對策、而決不輕言去」云

「吾國之敵人逼我太甚矣」
蘇俄檢查長之強調宣言
英僑案今日可判決

【莫斯科十六日路透社電】今晨（十六）蘇俄法庭審理以毀機與間諜行為被告發之維克公司六英人案、將告結束、該法院開一簡單之審理、移時退庭、至今晚（十六）再開、屆時從事審議為孟克蕙士及郭茂多甫、二人辯護律師所提出之各項專門問題云、蘇俄法庭今晚（十六）七時十五分又開審、參觀人甚衆、檢察長威辛斯基、總括本案朗讀各重要文件、並宣稱、吾蘇之敵人逼我太甚矣、予希望此次審判之結果、必使彼等受一打擊、吾國不准任何人對於我內政越俎干涉、又稱、資本主義者不滿意蘇俄法院、因其係一階級法院也、吾蘇法院與英國法院不同之處、據英方之意、以為英法院乃主張公道、而吾蘇則不主張公道者也、威氏對於俄犯歐林尼格司與郭爾維華、加以指摘、謂此二人為吾蘇最可痛恨之公敵、罪不可逭者也、威氏繼稱、孟克蕙士與佐恩登之罪乃極惹人嫌惡者、彼等較俄犯尤為惡劣、法庭卒於十一時四十五分閉庭、預定於明晨十一時再開、屆時被告辯護人可以發言、然後由被告作末次之抗辯、聞本案之判決書、可望於星期二或星期三早發表、

【莫斯科十七日哈瓦斯社電】「消息報」批評在英工程師審訊以前、俄外長李維諾夫、與英使歐非爵士之談話、該報謂、蘇俄政府決要求審查全案後、再將該案移送相當法庭、此權不能放棄、雖有種種威嚇、李氏仍極沉着、「真象報」載稱、英大使之行為頗為奇異、因彼要求、不但將犯人開釋、且要求蘇俄政府担保以後不能再有此項「意外」發生、

美將禁止武器輸出
衆院昨日票決 賦與總統權限

【華盛頓十六日聯合社電】關於賦與大總統對交戰國禁止武器輸出權限之下院外交委員會長馬克列諾提案之決議案、已決定於十七日下院中採決、預料將以大多數通過、

德報評論愛因斯坦
主張撤回教授護照

【柏林十七日哈瓦斯社電】德國「每日快報」評論愛因斯坦被聘為法國大學教授事、謂政府宜將德國大學教授之護照撤回、以防出國担任外國大學教授之職、

美金輸出解禁

【紐約十六日合衆社電】紐約信託公司今日宣布、財政部已發給執照、運現金至法國荷蘭、約在二日內美國禁止運金出口一節即可放鬆、因有現金已運往他國、一般人相信美元在國外之價值實質上將可穩定、

意大利實業政策
為「統制經濟」（上）
使全國經濟受國家支配
先改革生產後整理資本
以國家利益為標準

【羅馬三月哈瓦斯社通信】最近意大利各職業團於預算案、業經提交衆議院討論、此案之報告、自將政府為振興實業而採取之各種辦法、另列一表、附於報告書之後、凡法西斯主義所採之實業政策、均被要說明、此種實業政策之精神、在使全國經濟受國家之支配、節稱為「統制經濟」、精確言之、即一方使生產者之個人自由受限制、一方對於經濟加以組織、務使其合於國家之需要是也、法西黨為達到此種目的、先由生產方面、從事於實業之改革、次則由資本之供給上、加以整理、關於生產問題、曾通過兩種法律草案、第一種規定實業上之強迫集團制、第二種規定實業上之新設備、前一種法律、於一九三二年六月十六日頒布、以權力畀予創業家、俾其對於各生產者聯合之方法、得以干涉、後一種法律、禁止舊實業之發展、或對新實業之無益於全國經濟者、禁止創設、至於與實業之資本供給相關者、亦有兩種法律、其第一種為一九三二年十一月二十四日之代法律命令、後於一九三三年二月二十一日改為法律、此項法律、對於股份公司、發行優先股票、以增加資本之辦法、規定極嚴之規則、其第二種法律規定「實業建設院」之設立、衆議院報告書、對於「實業建設院」問題、說明甚詳、略謂、意大利實業之發展、受歐戰之影響、致失常態、歐戰後、通貨膨脹期內、有若干企業為不合理之發達、殊無任何理由、當時為避免若干無益實業之消滅、曾採取若干毫無邏輯根據之財政上措置、並為若干不健全企業之放欵、迨里拉價格恢復、更予若干實業以致命之傷、

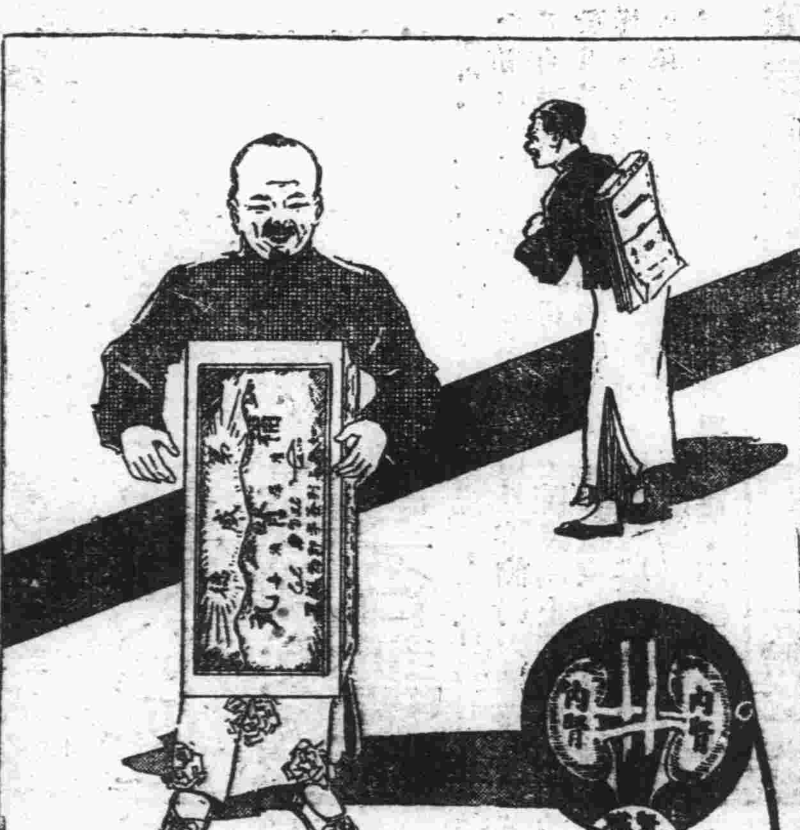

曆本掛在背心上

患腎病者、腰痠背痛、遂時必發、不啻以曆本掛諸背上、此無他、尿強酸晶在肌肉骨節中作怪耳、應即服第威德補腎丸、俾使腎部恢復健康、吸收血液中之尿強酸毒、由尿道排泄之、血液既清、血毒盡去、腰痠背痛亦霍然而愈、功効靈準、五十餘年來備受名醫之稱許、

試驗、第威德補腎丸以綠醫連當及七種名貴藥料精煉而成、服後二十四小時內、小便變成淡藍色、可證藥力直達腎部、試以別種藍色飲料服之、小便必不變色、

D-9

第威德補腎丸

金城銀行

貨棧

一有特約貿易公司代理米麵花紗
一有特約輪船公司儘先運輸貨物
一有特約保險公司隨到隨時承保
一有米麵公會市場設在本棧院內

堆存貨物手續簡便
承做押欵利息克己

電話 三三六四五 三二六八五

慢藏誨盜

—以顧客利益為前提—

天津浙江興業銀行

本行保管箱

穩妥安全 租價低廉

優待存戶 免收鑰匙證金

慢藏誨盜古有明訓珍貴物品最易招人覬覦存入

詳章承索即寄

保障穩妥的……儲蓄機關

交通銀行儲蓄部

天津法租界四號路

電話三局一八六八

北洋保商銀行

營業要目

存款放款 各種儲蓄 發行紙幣

行址 法租界中街

辦事處 單街子東口

四行儲蓄會

定期儲金 分期儲金 長期儲金 活期儲金 另設保險庫 出租保管箱

本息四銀行担保 紅利各會員照分 利息優厚 存取便利 簡章來函寄奉

各地鹽業中南金城大陸銀行皆可代理 本會天津英租界中街

四行準備庫

本庫發行中南銀行鈔票十足準備隨時兌現並請會計師查帳每星期公告一次流通及準備額

總庫天津宮北大街 分會北平滙昌大樓

上海銀行之旅行支票

春日旅行最樂 免除攜帶現欵煩瑣請購用旅行支票

設計安全 各埠通用

電話三二〇四四

法租界八號路

開灤煤的特色

煤的種類甚多成色各有不同有燃燒力不能耐久的有燃燒力雖耐久可是煉爐的獨開灤的煤火力適中燃力耐久而且並不煉爐價值亦甚廉供給亦不至間斷這就是開灤煤的特別長處不信就請試試

開灤礦務總局北方售品處啓 三月十四日

分類廣告排列整齊聲明啓事

日租界旭街下天仙

專售 高亭 勝利 蓓開 百代 各大公司 唱機 唱片

天津花柳病診療所 專治花柳病 兼治內外各科 皮膚病 最新法

鹽業銀行

資本總額一千萬元
實收七百五十萬元
公積共五百餘萬元

附設 儲蓄部 保管部 貨棧部

行址 法租界八號路 辦事處 東馬路東北角

天津中南銀行添設儲蓄部

本行儲蓄部訂於本年三月一日開業利息優厚手續簡捷欲閱詳章承索即奉

行址 英租界中街

電話 三〇三三〇 三〇〇九八 三一六三〇

中國銀行

竭誠為社會服務 努力謀顧客便利

天津中原商業儲蓄銀行

儲蓄部各種存欵 利息優厚手續便捷

營業時間 每日由上午十時起至下午七時止 星期六照常星期日由下午一時起至七時止

行址 總行日租界福島街 分行法租界華中路

電話 總行二三四六三 分行三一九三三

律師朱德武受任北洋戲院興記公司常年律師通告

茲受北洋戲院興記公司暨該公司經理李寶甫聘任為常年律師凡有以不法行為侵害該公司營業名譽財產及李君個人一切法益者本律師決依法排除之除聘書存查外特此通告 事務所法租界廿七號路仁新里 電話三局三七二七號

啓新洋灰公司

—馬牌洋灰—

國產老牌 現貨充足

附屬出品 花磚方磚

總事務所 天津法租界海大道

電話 [illegible]

冠生園

五香鳳尾魚

每聽特價四角

地址 法租界馬家口 電話二局三三〇六

津市新聞

市府昨召紗廠經理談話 勸勞資合作渡難關
紗商對重稅感覺痛苦 工方提出讓步辦法

市政府前據紗廠業同業公會呈稱，以銷路斷絕，紗價慘落，陳述困難情形八端，請予俯加愛護，特別設法維持一節，業誌本報。茲悉市府據呈後，當查事關本市多數工人生活及社會治安，異常重要，特於昨日(十七)下午三時，召集各大紗廠經理人開談話會，計到「裕元」盧龍之、「恒源」劉駿祥、「北洋」章瑞庭、「華新」張汝清、「寶成」屠冠、「裕大」侯藩等，市府派由[illegible]辦陶堅、科長穆道厚出席，各該廠經理人對業務困難情況，均有詳切陳述，僉表示現在已至山窮水盡之時，除一致停業之外，別無途徑。經市府出席人勸導結果，以在此國難日亟，地方不靖期間，希望各廠本暫不停工維持工人生活之原則，斟酌情形，分別妥籌維持業務之辦法，務期勞資雙方彼此諒解，堅苦合作，共渡此非常之難關，政府自當儘量保護云。至五時餘散會。另據廠商方面宣稱，年來紗業不振，固大半由於銷場滯塞之故，但捐稅過重，亦為一因，棉紗統稅如能豁免，當足可為廠方留一喘息餘地，市當局頗希望各廠暫從節縮政策着手，不得停工，此節尚須切實研討，始能決定態度云。

社會局昨日召工人代表談話

本市各紗廠以營業清淡，賠累不堪，決遵定照上海全國紗廠聯合會議決案，準備減工一事，各廠工人均甚焦灼，連日各紗廠工會代表紛向各方請願，請求設法制止，黨政當局，決定設法維持，尚無具體辦法，市黨部社會局於近三日中分別派員赴各廠視察交涉，尚無具體辦法，社會局秉奉市政府指令，相機處理此問題，為求澈底解決計，決分別召集勞資雙方負責人談話，昨日(十七)下午二時，先召集各廠工人代表開談話會，計到恒源工會吳廣會、苑寶璜，北洋黃紹棠，裕元孟傳法，華新李連順，寶成馬寶起等十餘人，市黨部代表蔣懷良，社會局李銘出席，首由黨政代表報告連日與各廠經理交涉情形，並解釋廠方意見，必須減工或減薪等語，繼各工會代表答謂，津市紗廠工人工資，較上海紗廠工資，不及三分之二，故津市紗廠不能與滬廠取一致行動，否則各廠工人絕不認可云云，後黨政代表竭力向各工會代表勸解，並解釋各廠營業概況，復謂在此國難嚴重時期，雙方均不得趨於極端，各廠方面，自當由當局負責勸令讓步，俾工人生活上不受影響，工人方面，亦應定一讓步標準云云，至此，各紗廠工會代表乃相互討論，議決勞方讓步最低辦法如下：㊀如各廠必須照滬廠辦法，每月須停工八天時，請廠方酌給工人停工日期內飯費若干，㊁如採減薪辦法，至多減少百分之九，以上兩項辦法，已為工人萬不得已忍痛提出者，實難再行讓步，工方代表復謂廠方欲維持產業，必須節流，可以節流之道甚多，似不應祇就勞工方面剝削云云，當經分別紀錄在卷，社會局定今日(十八)召集各廠資方負責人談話，各廠工會除裕大(工會早被日人迫令解散)外，定今日假工聯會開會討論，又黨政當局連日向各廠作非正式交涉，祇裕大及北洋兩廠尚無結果，社會局又派股員張永康，於昨日(十七)下午二時，赴該兩廠交涉，裕大由華經理侯藝門接談，北洋則由經理章瑞廷招待，又聞當局連日交涉結果，裕元、恒源、北洋、華新四廠資方，確定採取一致行動，各該廠已有意見，今呈省市當局，裕大則因係日商資本，決單獨行動，寶成恐非全部停業不可，故亦須另案討論，又五廠(裕大除外)工人，則決取一致步驟，以資團結，昨據資方負責人談，津市各紗廠因均係全國紗聯合會會員，對聯合會之決議案不特均有絕對服從遵行之義務，且總會復已明令津市執行委員某君，照章監督各廠履行，其微有陽奉陰違者，亦須處罰，故津市同業臨時執委會議決，遵於本月二十二日起，一致實行減工或減薪云云。

行政人員訓練所 縣長班畢業典禮
于主席勉諸縣長勿私勿懶

本省地方行政人員訓練所縣長班訓練，業經畢業，昨日(十七日)在省府大禮堂舉行畢業典禮，到有該所正所長于主席、副所長[illegible]、廳委員、幹事長、省府秘書長、及各廳長來賓、職教員學員等百數十人，行禮如儀後，首由該所幹事長報告訓練經過，略謂，本所縣長班受訓練之學員，凡四十五人，自籌備至畢業期間凡歷三月，其間正式授課四星期，因訓練期限，每日授課時間，多至七小時，並於正式課程外，增設省政專家講演，如保衛團、警政、農礦、堤工、道路、電話、民衆教育、義務教育等，均由各廳主管專員分別講演，此外並聘請學術專家講演專門問題，此一日之內，研究探討，蓋無一日不在緊張之中，所以如此嚴格者，不外希望諸君能了然於今後縣長之責任而已，今後縣長決非如往昔之僅以催科聽訟為職責，必須負起改革縣政之責任，使其實現現代地方政治云云，繼由該所所長于主席訓話，略謂，中國之病有二，一曰懶，一曰私，各學員必須去盡此二種心理，努力工作，勤於任事，今日所應做之事，決不可推之於明日，以期增加工作效率，不可存私毫自私自利之心，奉公守法，以為人民表率，各員既均訓練及格，本主席決將分別任用，希望於出主縣政之時，能善體斯旨，整頓縣政，去盡自私之心，不應要錢，即一文亦不可要，用人尤須一秉大公，不分彼我，惟才是用，尤不可多換舊人，蓋舊人每足以資熟手，私人反足以誤事也，至於地方興革，當參酌地方情形，世界潮流，力圖改善，不可偏執一隅之見，集思廣益，努力為之，願諸君勉之云云，繼由魏副所長訓話，略謂，應善於應付環境，而不為環境所屈服，又謂[illegible]，繼由政府代表張科長，亦相繼演說，均係勗勉之詞，最後由學員代表李國石致答辭，由所長分授文憑，全體並在省府二廳攝影散會。

津縣整委視事
邢棠林謀糾紛攏結

津縣黨務整理委員邢棠林、王文定、常夢月，日前由平來津，辦理接收，刻已將該會所有一切印信文件財務房屋等接收竣事，即於昨(十七)日視事，啟用印信，開始工作，除呈報省方備案外，並分函各機關查照，另據邢委談稱，本會前設有組織、宣傳、指導各股，於法未合，且組織紛散，權力未能集中，此實為過去津縣黨務糾紛之最要原因，將來擬加以變更，藉以增進工作效率，俟與各委會商決定後，即呈省方核示云。

北甯快車昨僅通唐山 灤東各站員工西來
錢宗澤談盡力維持路務

灤東我軍因戰略關係，縮短陣地，集中實力於某地，鞏固築防，北甯路客車昨日(十七)售票至灤州，快車僅通唐山，灤東秦皇島、北戴河、昌黎等站員工多避難西來，據該路局長錢宗澤氏語記者，北甯路線現隨我軍防地縮短，由北平至灤州，全程不過六百餘里，處此非常情態之下，關於路務當仍盡力維持，灤東各站員工來津者尚佔少數，決儘可能設法安插，以維生活，昌黎以東之本路車輛，為防止為敵人擄奪計，均經預為調回，至於目前行車次數及路程，祇有依時而變，期於維持交通之外，兼及保護旅客之安全云云。

後方第三醫院 實行縮編完竣

華北第一軍團總指揮部兵站醫院，前奉北平軍事委員分會軍醫監部訓令，着縮小範圍，改組為後方第三醫院，茲悉經院長周鴻烈整編結果，已於昨(十七)改組完竣，計內有醫長若干人被裁，周氏除呈報外，並於當日下午二時召集所有職員訓話，攝影紀念云。

增進公務員學識 實施補習教育
省屬各廳準備實行

中央考試院以各級公務員，為辦理政務而設，其學識深淺，關係政治建設，至為重要，其中各級公務員，雖皆具有相當資格，但學無止境，多一分學識，即多一分成績，政治上間接獲有莫大利益，為督促各級公務員研究學識起見，特定公務員補習教育通則十七條，呈准國府通令各省市政府遵照，俾促高公務員之知識，茲省府奉令後，已隨辦法通令所屬遵照，其補習辦法，係由各機關公務員自由研究，並請專家巡迴講演，補習所得成績，每年考試二次，考試結果，呈報考試院，並提升最優者，藉示鼓勵，刻省屬民政、建設、教育、財政等廳，已分別準備實施云。

自衛會今晨開會

本市人民自衛指導委員會，上週舉行第二次大會時，以會中內部組織過於複雜，一切事務，處理不便，當將組織大綱提出修正，並經決定局部改組，重行推定市黨部、北甯路特黨部、工聯會、商民救國會、商會等五團體擔任常務委員，惟該會尚存有餘款四千餘元，業經決定全數移充救濟慰勞之用，茲為討論具體支配辦法，定於今(十八)晨十一時假市黨部舉行常務會，商討一切云。

前方難民亟待救濟
紅卍會救濟隊全出發

自前方戰事緊張，津市紅卍字會，為加緊救濟工作起見，曾於日前組織救濟隊，後方醫院，並備置載重汽車多輛，工作頗為積極，昨據該會會長高顯和談稱，刻救濟隊共組成者共五隊，第一二兩隊在冷口，第三隊在興城一帶，第四五兩隊在遷安灤縣一帶，工作忙碌異常，每日均接有報告，前方難民[illegible]

公安局特務隊 昨赴小站勦匪
捕獲四匪 一年六十 謙德莊一票匪落網

本市海下各村，如葛沽、鹹水沽、小站、東西排等處，向為土匪潛滋之區，綁架搶掠，時有所聞，各股悍匪，多半為本地亡命之徒，地理嫻熟，消息敏捷，頗難捕獲，自于[illegible]主冀後，餘匪雖稍知斂跡，惟一時難以斷根，仍不時有搶掠情事，市公安局局長覃向南，昨據密報，謂刻有悍匪多人，潛伏於小站地方，希圖乘機蠢動等情，當即於昨晨飭特務隊長解如川，率同所屬四個特務隊，暨保安隊，乘軍用汽車兩輛，飛馳，天色昏黑之際，馳往小站，協同該管鄉區八所所長，用迅雷不及掩耳手段，闖入匪窟，匪徒驚擊抵抗，但以官警奮勇，當場捕獲四名，一併帶歸公安局，四匪中除三匪俱在壯年外，餘一匪年已六旬，局方刻正在偵訊中，又該局日前在鄉區五所界內謙德莊捕獲票匪一名云。

第一師範學生 組社會調查團
昨參觀紗廠法院

本市河北新開河省立第一師範學校，由高年級學生組織社會調查團，分組參觀本市各大工廠各機關，昨日下午三時，該團分兩組參觀，一組參觀大紡紗廠，另一組學生三十四人，由教授陳健行率領，前往天津地方法院旁聽案件云。

縣政研究院 經費確定
共十萬餘元

河北省政府為改革縣政、研究建設起見，特在定縣組設縣政建設研究院，業已籌備成立，茲該院第一年度預算，亦經秘書擬定，呈經于主席核准，計㊀行政經費分薪金、事務費、工資三項，全年計三萬〇〇二十元，(院長辦公費月八十元)㊁研究部經費分薪津、名譽指導員夫馬費、研究員費、設備、臨時費五項，全年共四萬九千八百八十元，(指導員分小學、師範、合作社、經濟、農民自衛、政治等)，研究指導月薪至多三百元，臨時三項，全年共一萬一千五百二十元，㊃調查部經費，全年共一萬二千〇八十元，(專任調查員月支一百六十元)㊄實驗部經費，由實驗縣經費支付，不在此列，㊅圖書館經費，全年千九百四十元，總共年計十萬〇八千四百四十元，開辦費共為二四、〇〇〇元云。

別創一格之… 公平報 今日出版

王受生、侯志厚等合創之公平報，經多日之籌備，現已決定於本月十八日出版，該報為別創一格之四開小報，內容非常注重趣味化，副刊新舊文藝並重，並約有名小說家何海鳴、劉雲若、李溼梅等撰述長篇小說，此外如戲劇家張聊公、沙大風、陳湖揚、胡蘋秋，及各記者何香石、施冰厚、崔笑我等，均有得意作品，該報館址設於特別三區二經路九號，預卜出版後定能風行一時云。

灤縣三師畢業生 來津參觀
即轉道赴平

灤縣河北省立第三師範本年第二十班畢業學生二十六人，業經完竣，在該校附小實習，為增進識歷起見，特組織平津唐教育參觀團，一行三十餘人，由教務主任杜紹甫率領，於本月十三日由灤抵唐，在唐勾留三日，於前日離唐來津，寓本市河北地緯路中西旅館，連日參觀本市各學校各工廠，預定在津勾留九日，即行轉道赴平，在平參觀十日，月底回校舉行畢業典禮云。

國民後援會 後方醫院辦公
已收容傷兵十餘名

前中國紅十字會北平分院院長董霽芳，頃以強寇侵凌，我軍健兒，以血肉之軀，與敵犀利武器搏鬥，犧牲慘烈，殊堪惋惜，平津雖設有後方醫院，但每次戰事日烈，受傷將士源源而來，時感地勢湫隘，無法容納，故特約集本市中西醫界名流，組織中國國民後援會後方醫院天津分院，經多日之苦心籌備，刻已覓妥河北元緯路北樓房一所，作為院址，昨已開始辦公，並編組救護隊三隊，每隊二十四人，分別出發赴喜峯口灤東一帶救護傷兵，運津治療，另附有掩埋隊，遇有陣亡將士，即為掩埋，俾免遺骸暴露，以慰忠魂，刻該院已收容傷兵十餘名，其出發灤東之救護第二隊，約今明日即可返津，將偕有大批傷兵前來，記者昨赴該院參觀，由李醫官敏達導引，視察各病室，見傷兵十餘人，其中除二名受傷較重外，餘尚無危險，均談笑自若，英氣奕奕，室中空氣頗通暢，設備亦整潔，據李君談，本院倉卒組織，一切費用，皆由董院長個人籌措，致設備簡陋，難愜人意，尚望社會人士蒞臨指導，加以援助云云。

商民救國會 營救會國樑等
請法院予開釋

本市商民救國會以愛國三青年會國樑、張錦明、曾國樑被捕後，已送交法院訊辦，昨特派員持函赴法院交涉，將該三青年開釋，如必須判罪，亦請施行緩刑[illegible]

商震鳴謝各界慰勞及贈品啟事

敬啟者，倭寇肆虐，國勢阽危，敝部移防灤榆，抗日禦侮，幸於冷口等諸要隘，仰托國威，稍挫敵鋒，方愧未竟全功，乃承各界慰勞有加，多珍紛賜，既感雲情，益切振奮，河山未復，寇燄方張，惟有勉盡職責，用副期許，謹此鳴謝，維希鑒察。

華北軍第二軍團總指揮兼陸軍第三十二軍軍長商震率全體官兵同啟

計開　北平市各界救國聯合會[illegible]……

[illegible]

天津地方協會救濟委員會徵求物品啟事

敬啟者本會依天津地方協會章程第五條規定設立救濟委員會，會址在英租界十四號路一七三號黎宅，已於本月二十四日開始辦公，專為救濟受傷兵士及被災難民等事，因來前方戰事激烈，受傷兵士運送來津者不絕於途，分送各醫院治療，本會創辦伊始，凡百困難，目下最急需用之物品如被褥、鞋襪、褂褲、毛巾、皂子、鋪板、木床以及各種治療藥品、棉布、繃帶[illegible]，同胞熱心捐助，踴躍輸將，共襄斯舉，事關慈善，諒荷[illegible]

[illegible] 李少田先生[illegible] 徐世章先生 張志潭先生[illegible]

收件處　英租界十四號路一七三號　收件時間　每日下午二時至五時　電話三三一八四

天津地方協會救濟委員會啟　三月廿五日

化學工藝實授學校招生

擴展校務　本科　化粧品肥皂日用品等共七十餘種學費洋五十元

優待　贈授減費

特科　日光肥皂石油肥皂罐頭洋蠟製紙酒精糖果顏料電池蘿蔔製糖共二百餘種並發售本科及特科講義另有詳章函索即寄

▲校址　天津城內鼓樓東路北

法租界梨棧街　九綸綢緞莊　存貨大拍賣　祇有最後七天

舊存各貨　愈賣愈賤　不顧血本　務期澄清

新進衣料　花式齊頒　薄利推銷　歡迎參觀

聚元票行　天津法界廿六號路[illegible]　郵購加[illegible]　每角五分[illegible]

天津美國　慈善香賓　每張一元　五十萬　倫敦

天津英商　大香賓　五萬元　每張十元　上海　倫敦

上海　壽賑　四十二萬[illegible]　慈善[illegible]

天津萬國　大香賓　二萬元　[illegible]

請速購　天津英商　遊藝香賓　每張一元五月一日　倫敦小香賓　十萬

坐藥　化血丹　專治婦女赤白帶下子宮受風受寒經閉不通不見氣裹淤塊瘀血凝滯腹脹成形多年雜疾痔瘻等症此病內服湯劑決難功效速用此丹一日夜保痊愈孕忌用藥後病化血水惡露皆下另有用法　兩付化血塊打鬼胎一付見血每付價四元化育調經丹每盒一元加料二元

美容　淨面膏　此膏專治男女面部各症如粉刺酒糟雀斑面皮黑暗擦此膏能消毒清熱挽回面部之美若粉刺皮膚不合年久不癒熱毒各種小瘡加服清毒皮濕丸每盒六付二元淨面膏每瓶一元

總號　天津北馬路西首　分號　法租界泰康商場[illegible]　永德藥房　平北分號[illegible]

牙科專門醫院　專治口腔奇症專鑲各種義齒時間上午九時至十二時下午一時至五時　天津法租界綠牌電車道　電話三二六七七　醫師張鴻典啟

英文商業出進口速成班免費招生　本科專授世界貿易學術凡商業進出口上之要件及公司洋行之秘密幕內事，欲直接與外洋各國貿易者得於最短期間諳習一切畢業後尤勝多年服務之經驗簡章備索　校址　法租界[illegible]

天演興亡鐵證之六

[illegible]

天津基督教青年會人格救國運動會謹佈

欲購最美的衣料請至　天津英租界中街二百四十八號　布路洋行　印度綢緞莊　選辦　准保滿意　電話三局三一七二號

北平市香山萬安公墓　本公墓為應社會之需要便利祭葬永固起見地處山水名勝古蹟環列之區交通方便車馬直達凡人士皆得認置壽穴或急需營葬者此通知　墓地　西郊香山萬安里中　辦事處　西城闢才胡同東口內電話西局二三二一號　總理王榮光啟

天津地方協會徵募鞋襪十萬雙啟事　頃准前方視察員報告，各軍士兵長期作戰鞋襪破爛赤足奔波苦不堪言，茲擬籌募鞋襪十萬雙分配各軍應用想各界熱心人士定能盡量捐助以慰前綫勇敢之同胞，敝會備有鞋樣襪樣請惠臨英租界十四號路一百七十三號救濟會閱看如願捐款托敝會代辦者(計鞋價約每雙六角，每分襪價約每雙二角)亦可

津大年[illegible]　洋鐘工藝美術精細　貨價不合隨意退換　店　大馬路[illegible]

馮氏新[illegible]　救苦金丹　[illegible]

馮氏婦科金丹　專治婦女經血不調等症準奏奇效每料一元

[illegible]峻芝堂　馮[illegible]

體育

滬杭空前長途賽跑
乍晴乍雨中出發
十七人起步陳盧舟一馬當先
奮鬥四日看誰奪得錦標

【上海十五日通信】白虹田徑隊主辦之滬杭長程賽跑、籌備已久、業於十四日晨八時在乍晴乍雨之惡劣天氣中、鼓勇舉行、出發點在本埠老西門陳英士塔前、此次參加者原有十八人、惟周望前因臨賽前忽患腳腫、未曾參加、故當日起步者共十七人、各個皆勇氣百倍、抱大無畏之精神、向前三百餘華里之遙遙長途中努力奮鬥、分四日跑畢、今日規定以漕涇為終點、當各人起步後、記者駕車隨行至閔行、陳盧舟一馬當先、首先抵達閔行渡口、成績頗佳、其後各人陸續抵達、在輪埠進麵包水菓、即分別渡過浦江、繼續各奔前程、記者為時間所限、不克再行跟蹤前進、即驅車回滬、茲將出發點至閔行一段之競爭情形、誌之如次、

是晨宿雨初霽　陰霾四合、日色無光、陳英士塔矗立於雨霧之中、黯然若失、塔下橫掛白布標旗一方、上書「滬杭長程跑起點」數字、旌旗臨風飄拂、拍拍作響、參加之十餘健兒、先後奔至、各各摩拳擦掌、靜待出發、兩傍觀者、愈聚愈衆、延至八時半始克起步、十七名健兒作一字兒排開、由總裁沈嗣良、點名已畢、即吹動哨笛、下令動員

數十條飛毛腿　如強弩齊發、市公安局特派警備車一輛、向前引導、並資沿途保護、軋軋之機聲、與健兒之步聲相互奏響、各人自出發後、依照預定路線、首由中華路入方斜路、經黃家闕路、車站路、南行跨上斜土路、該段路途濘滑、步履甚艱、何遜夫與柴煥錦並列前茅、其後則為金仲康、柏子隆、徐彥博、李雅谷等、當斜土路盡頭、越謹記路、過滬杭鐵道、登漕西路時、

該段柏油大道　平坦無阻、各賽員足下輕鬆、步伐加緊、李雅谷經過一度之掙扎、竟與吳叔英、柴煥錦二人並居第一、其後金仲康、陳盧舟、徐彥博三人緊緊跟隨、三號曠士懷則因足痛中途退出、此去入滬杭公路、兩旁全屬鄉村景象、春雨時下時止、各人努力加油、

直指閔行進發　經過五六十餘里之長跑、爭競即入閔行鎮、陳盧舟捷足先到、時鐘正指十時五十分（費時二點二十分）、金仲康跟蹤趕到、與陳相差數碼耳、其後鮑毅弼、黃勝白、李雅谷、周如泉、徐彥博、柴煥錦、林權波、吳叔英、柏子隆、何遜夫、吳勛、謝國略等、一行十二人、於五六分鐘內先後至、至於落在最後之朱聲遠及孟廣義二人、則遠離在數里之外、行于道中、迂嬌前進、大有行不得也哥哥之歎、各人既抵浦江之濱、乃在輪渡略進早點、並不休息、與各報記者握手道別、飛渡過江、繼續前行、昨日直至漕涇為終點、閔行適為第一日路程之半、

二日漕涇出發　沿滬杭公路繼續西行、經過金山嘴、金山衛、金絲娘橋、興五團、牛橋市、乍浦、前塢、而達海鹽、是為第二日之終點、路程已達一一四、三三公里、明日再由海鹽出發、經長川壩、角里堰、闕口、新倉鎮、八堡、而達海寧、計程一六七、八八公里、最後一日由海寧直達杭州西湖陳英士銅像前為終點、全程達二一〇、二〇公里、此後爭競情形、容後續探、

巴克氏鼎足球決賽
中華又敗於西商
結果二與一之比

昨中華足球隊以必操勝券之陣線、應付實力軟弱之西商、乃又以一球之差失敗、徒望西商保持今年度之巴克氏鼎、何如許之不景氣、比賽由始至終、除守門員陳爾德能盡職外、餘無一處可令人滿意、孫思敬未作戰、只到場參觀、代替者為傅信秋、不能照顧全場、此為失敗原因之一、裁判員英人糊塗、偏袒西商、以手觸球、不判犯規、致中華失去兩次罰十二碼球機會、此又為失敗原因之二、中鋒張長裕登場十分鐘、臂骨「脫環」退場、失去一員能將、此為失敗原因之三、加以後衛金阿督經驗略差、前鋒五人均乏射門能力、此為失敗原因之四、全隊臨場慌亂、舉動艱慢、此為失敗原因之五、平津泰晤士報主筆伍特海氏為前英國著名足球隊員、觀埠際賽後、謂中華隊非無人才、祇因前鋒不知球路、難以利用機會耳、西商善球、前鋒射門、平均十次可勝一球、而中華則百不得一、昨日球藝正復如此、數千觀衆、為之助興者、莫不垂頭喪氣而歸、雖然勝負無關、努力到底、固猶精神上之勝利、乃並此而不可得、群衆失望、賽事完畢後、多數觀衆頗以孫思敬不犧牲自己為中華謀名譽為非者、總之、此友誼賽已過、愛羅鼎賽至本期、六日舉行、亡羊補牢、尚未為晚、今將昨日兩隊隊員陣勢誌下、

西商隊
莫頓　波狄根　狄約翰　邁尼
梅蘇斯　狄冠夫　羅可斯堡　羅傑爾
魯姆　傑爾　梅冷　梅克　愛治爾
賈利　柏克

成績　上半時　一－一　和局
　　　下半時　一－〇　西商勝
　　　總計　　二－一　西商勝

裁判員　糊塗
司線員　步滿墨　狄康

中華隊
陳爾德
金阿督　王寶書
王鴻榮　傅信秋　梁銘宗
姜驄　于國華　張長裕　趙啟春　孫雅庭　劉德利

豫教廳體委會
準備華北運動會
定六月底舉行預選會
開封排網球賽已報名

【開封通訊】河南體育協進會、為促進開封市排網球之技術、及提倡社會體育興趣起見、特籌辦開封市春季排網球比賽、比賽規程和通則經體協聯定公佈、此會已於四月十五日起至四月二十二日下午六時止、比賽日期俟報名截止後、再行規定云、【又訊】河南省教育廳體育委員會議決第十七屆華北運動會河南省預選會、定於本年六月底舉行預選會云、

濟南踢毽子比賽
實際參加者五女一男
女子盤踢陳惠蘭獲勝
高維疆單獨表演交踢

【濟南通信】宣傳已久的踢毽子比賽、今天在千佛山前民衆體育場舉行、春日融融、和風拂面、使人心曠神怡、精神煥發、更加這種比賽、在濟南尚是破題兒第一遭、所以更給人一種特殊的趣味、上午九點、在藝令老將顧致中的號筒中幾聲怪叫下、比賽開始、地點在網球第五場、裁判員到有郝雪琴、夏來庚、田錦峯、佟金秋、初若瑄、馮成璧等、由場長尚樹梅點名、報名的共有十九人、但是點名的時候、到場的僅有六人、五女一男、均係十三四歲的小學生、出馬的五個女將、譚蕙卿、年齡最小、僅十一歲、市立第三實驗小學的學生、還有市立七小的段萃英、十二歲、再就是十四歲的陳惠蘭姑娘、五人中以她的年齡為最大了、還有張秀雲張筱雲姊妹、大的十四歲、小的十二歲、這三位都是市立第六小學的學生、碩果獨存的男子高維疆、也僅僅十四歲、市立七小的學生、以上五位女將是比賽盤踢、即右腳再踢與左腳、右腳與左腳、連貫的踢下去、每左右腳各踢一個為一次、比賽者一個個的踢、由裁判員在旁記著數目、結果、張筱雲踢了二百二十二下、合一百一十一次、比賽的結果、張筱雲踢了二百二十二下、為最多、譚蕙卿踢八十二次、第二、第三段萃英踢四十一次、第四陳惠蘭踢二十一次半、第五張秀雲踢十三次半、盤踢賽畢、高維疆作交踢表演、因為風大、毽子踢上去往往被風吹歪、所以我們這位惟一無二的英雄、雖然累出了一身汗、試踢了好多次、而最多只踢到十四個、所以就有人提議到屋子裏踢、同時這五位已經賽完的女將、除了以踢一百一十一次已經獲到第一的張筱雲外、其餘的四位也都凸出了嘴唇、說屋子裏風大踢不到平時的成績、要求到屋裏重賽、宣告成績、果然比在空場上好得很多、原來只踢了二十一次的陳惠蘭、到屋裏卻踢了二百五十三次、其餘的也都有很大的增加、只有原來一百一十一次獲得第一的張筱雲、連踢了兩次、都是只踢九六十個、只得以最多的一百一十一做她的成績、其餘的也按後者成績的最多數為結果、表演交踢的高維疆也重踢了兩次、一次十八個、一次二十二個、比較在室外也增加了不少、比賽完畢、就由尚場長宣讀結果、並宣告結果以後、尚場長又向比賽者作簡單的談話、希望他們努力練習、下次比賽時再有更好的成績、這次比賽、體育場還預備著給你們獎品、以作鼓勵、但是獎品研究是甚麼還沒有一定、預備好了就通知你們來領、這一幕有趣的比賽就宣告終結、（乙）

濟南春季球賽
比賽秩序表已排定

【濟南通信】省立體育場發起春季球類比賽、十五日截止報名、其男高、男初、女子、排、網、棒、壘各組報名隊數已詳昨函、今日體育場召集各隊代表抽簽、排定比賽次序、並開裁判員會議、推舉法規裁判長等、女子隊隊數最多、男高級排球隊數較少、預定五週比賽完了、因男高棒球無人報名、故錦標只七個、茲將各組比賽秩序表、裁判員會議錄左、

男高級排球　第一週、第一組、黑黑對工訓、第二組、高中對醫專、第二週、黑黑對一師、第二組、高中對齊大、第三週、工訓對一師、醫專對齊大、第四週、一二兩組優勝隊決賽、

男高級網球　第一週、高中對一師、齊大對醫專、第二週、高中對醫專、一師對齊大、第三週、高中對齊大、一師對醫專、

男初級排球　第一週、縣師對東魯、一中對正誼、第二週、一中對一職、東魯對正誼、第三週、正誼對縣師、東魯對一職、第四週、東魯對一中、一職對縣師、第五週、一職對正誼、縣師對一中、

男初級網球　第一週、正誼對一中、第二週、正誼對一中、第三週　正誼對一中、

女子排球　第一週、女中對女師、第二週、女中對二職、第三週、女師對二職、

女子網球　第一週、女中對女師、第二週、女中對女師、第三週、女中對女師、

女子壘球　第一週、女中對女師、第二週、女中對女師、第三週、女中對女師、

裁判會議　春季球類比賽會、於今日下午三時在體育場開裁判會議、出席者尚樹梅、郝雪琴、趙景綱、初若瑄、馮成璧、康少卿、張茂林等廿人、主席尚樹梅、紀錄邵光瑜、開會如儀、甲、報告事項、（一）報告籌備經過、（二）報告參加隊數、（三）報告比賽方法、及採用規則、乙、討論事項、（一）票選法規委員五人張竹修、尚樹梅、趙景綱、康少卿、高霽軒、（二）票選各項裁判長、男子排球裁判長劉宜生、女子排球裁判長初若瑄、男子網球裁判長趙景綱、女子網球裁判長馮成璧、女子壘球裁判長郝雪琴、（三）各項裁判員之分配、由各組裁判長選派、（四）比賽規則由各組召集裁判員討論、（乙）

兒童跳繩
南京舉辦
聯美攝影

【南京十三日通信】首都舉辦之市一體育場婦孺遊藝會、於十二日開始兒童跳繩競賽、觀者頗衆、其辦法係以兒童身長分為兩組、凡五十吋以上者為甲組、五十吋以下者為乙組、跳法有前環、後環、雙腳跳、及前後跳兩種、均以次數多寡分勝負、據結果、甲組先後跳中以男童王赤芳為最優、得一千〇十三次、並跳以女童顧佩玉為最優、得四百七十三次、乙組先後跳、以女童王愛星為最優、得八百三十九次、以記者測之、此三人將來有得獎希望、聞今日下午四時半起續賽時、聯美影片公司、將前往攝影云、

公開排球賽
今日報名截止
體協今晚開會

公開排球賽男乙丙及女乙組定今日報名截止、晚七時半體協執委會舉行第七次會議云、

勞軍籃球賽收支的賬目
飯費有曲折　並無沐浴費
▼…平陽隊表示

關於前日勞軍籃球比賽收支報告、深為一般人所驚訝、昨據平陽隊負責人談稱、此次本隊來津參加義舉、純係出於私人名義、而藍白隊殷殷相約、義不容辭、故毅然來津、一切事項、均由藍白安為預備、宿處係保主隊代為接洽、飯費竟至花去卅四元之鉅、不但外方懷疑、即本隊亦非始料所及、緣十五日

體育小消息

◎中華隊中鋒張長裕、昨在巴克士鼎足球賽時腎部受傷脫環、經抬至馬大夫醫院醫治、現聞尚無大妨礙、（電）

◎昨日下午二時零零女子籃球隊與廣東女中籃球隊在廣東學校球場賽球、結果一倍之差、零零以七比三勝、（觀）

來函照登

貴報體育界小消息云二八籃球隊大敗於零零隊、成績四十比十五、鄙人聞聆之下、不勝驚訝、原該隊自成立以來、現正積極練習、並未與各友隊作戰、昨日係某君面約、彼此練習、並每方只四人、當時並未記分、及時間不知四十比十五之記錄、從何而來、想係貴隊傳聞錯誤、請代為更正為盼、此上體育部主任台鑒、三八籃球隊負責人謹上

體育界郵筒

昆中排球隊鑒　明日下午三時半在南中校內場候教、請早臨、　南燕隊啟

敬啟者昨閱貴報體育欄載有十六日勞軍籃球大戰比賽地點定在開灤球場云云查敝俱樂部幹事會事前並未正式接洽而地點規定業經登出殊堪詫異且場中看台會外借未還事前既無正式接洽一切籌備亦恐措手不及以後各界如有願借敝會球場者務祈於一星期前先行正式賜函商洽否則為一般會員所難以應命也此致庸報館　開灤礦務局員司俱樂部幹事會啟

開明校隊、聯華諸隊鑒　願與諸貴隊練習、地點敝場、如何請速覆本欄、或電二一七九三石桂、　春光籃球隊啟

北寧甲、篠影甲乒乓球隊鑒　願與貴隊比賽、地點貴場、時間於本星期內、請貴隊賜知為要、　蕭蕭乒乓球隊啟

英租界小白樓迤北
東昌襯衫公司
誠實大減價
本公司是專售西裝屬品之商店並且設立專門工廠精選國產及歐美各種上等材料製造時式西服襯衫敢以本公司名譽担保確有後列四種特點
一、材料堅固　二、縫紉精細　三、尺寸樣式適宜　四、顏色洗晒不變　茲以酬謝主顧並歡迎學界行員爰自四月七日起大減價三星期良機無多惠顧從速是幸
電話三局一九四八號

新張減價　以酬主顧　樂家老舖
分號開幕光顧雲集減價九扣以酬雅意
膠酒飲片家傳秘製各料精奇　樂衍孫秘製　註冊禁仿　各藥良效馳名暢銷中外　前在北平同仁堂經售　現統歸宏仁堂獨家經理　惟竊名假造者仍多請購時認明衍孫圖章以防假冒為幸
百補養榮丸　延齡參茸丸　定痛膏　風寒狗皮膏　祛風舒絡丹　神效化積膏　百寶濟坤丸　驅疫救生丹　六神丸　小兒驚風散　日月光明散　養血調經膏
其餘名目尚多（每日更換登載）郵售備章價目表函索即寄
宏仁堂樂家老舖　開設北平前門外大柵欄　天津英租界小白樓　電話南局二一八五四號

老祝由科
余曾遇異人傳授靈符能治男女內外兩科疑難大症專醫邪氣怪病喘咳吐血肺癆肝胃氣痛經血不調遺精夢洩夜不安眠神經錯亂痴癲等症內病不服湯藥外病不用身上開刀打針皆用移化接木之法用柳木雞犬代替祝由科治病當日見效限日痊愈並用奇門六甲推算生死病源夫婦不和　門診二元　出診英界十號路樹德里三號　外埠病人不到可寄病源及壞費六元一件郵寄符到病愈（函詢附郵）

四七一一都是佳古龍香水
洗面水中。洒此古龍香水數滴。不獨香氣撲鼻。且使皮膚光滑。精神爽快。宴客用之。十分相宜
四七一一都是佳化粧品均有藍底金字貼頭上印四七一一號碼為記
中國總經理　德商美最時洋行
四七一一都是佳香粉香皂香水精雪花精生髮水均為著名之品　各大藥房洋廣貨店均有出售
No 4711 Tosca

董曉初醫室電話
法租界良士里　改用二三八六二號

愛她
立愈陽萎錠　外擦藥
婦科百靈經血丸

啟亞醫院
德國醫學博士周頌聲　主治性病心肺腸胃病及皮膚病
德國女醫博士馮啟亞　主治兒科產婦科內科及其他各科
地址英租界廣東路球場西　電話三局〇〇五八

朱世英大夫遷移
現移寓法租界馬家口基泰大樓電話三局〇五八二號　門診下午二時至四時　星期日停診

倉庫招租
茲有大小倉庫廉價出租作存貨或抵押倉庫用最為合宜坐落法租界河沿一百三十七號立興洋行地及公事房等如欲租者請至法租界河沿一百三十七號立興洋行接洽可也　立興洋行啟

失契聲明
萬春價買閻金瑞張祥等地基一段坐落三義莊分局東胡同十號連同自蓋磚房八間今賣與劉英才名下管業茲因年久將閻張等隨身根契二紙遺失該契無論落與何人之手作為廢紙　劉萬春　司子士麟啟

遺失改運單重行聲明
為聲明更正事敝莊前於二月九日在津大連碼頭遺失改運上海十六支彩藍虎棉紗二十五包之岡字第八七七號棉紗改運單一紙檢查號碼為七七五八六至七七六三五號曾於是月十三日登載天津庸報及大公報聲明作廢不料寫作雨字第一六七號分運單誤係錯誤復於同月十七日二次登報聲明遺失岡字第八七七號改運單又數件包數及檢查號碼均與上次相同惟漏將十三日登錯之雨字第一六七號分運單更正茲特重行登報聲明敝莊遺失者確係岡字第八七七號改運單並非雨字第一六七號分運單除呈報天津海關檢驗所備案並另請補發改運單外謹此聲明更正該岡字第八七七號改運單無論落於何人之手即作廢紙　錦隆紗莊啟

新開江蘇天和祥飯莊啟事
本飯莊請廣東正隆餐館廚師精做各樣時菜味美價廉久為各界所稱譽凡包辦酒席喜慶外會當特別優待尚祈各界惠臨一試為幸　本飯莊設在法租界天祥市場北便門對過佩文齋隔壁　電話二局三七四九

…人壽保…（英租界中）南局…安隱…
本公司創始於一八六五年距今已六十八年根基穩固信用昭著此其一也　本公司總共資產逾坎拿大金洋六萬萬二千七百萬元有效保險總額逾金洋三十萬萬元一年進款總額逾金洋二萬萬　詳細…
天津物華樓　珠寶　鑽石　貨真價廉　金銀首飾

經濟新聞

金融

本市足金堅定 每兩較前上升二角

足金　昨日足金、跌風稍戢、市折無多、晨開爲一百零六元七角、該市亦作之低峯、嗣因金店進貨踴躍、價仍直上、結果收盤爲一百零六元九角、每兩較前上升二角、午後晴市供戶鬆懈、惟投機家及弘達等立市急納、價因抬至一百零七元之高峯、全日交易尚繁、公會成交九百兩、晴市則銷一千餘兩、茲將全日市價經過詳情紀下、

昨晨九時十五分、足金開爲一百零六元八角、賣者利通、實者永安及裕大等、交易尚可、次盤略至一百零六元七角五分、源遠出手、永增合有進、至九時四十分後、投機家及金店俘納、價隨挺秀、由一百零六元八角、升爲九角、蘭雨漲至九角五分、售戶如實生、利通、永安、福康及慶昌等、購戶爲三義、大康、正陽、裕大、弘達及和豐等、交易不寂、至十時三十五分許、價微挫至一百零六元九角、福康、匯昌、鑒源各戶繼吐、大康、三義吸進、將及十二時許、即按該市收盤云、（供戶利通、求者爲致泰永等、）十二時四十五分、晴市開爲一百零六元八角、利通、鑒源拋出、匯昌反納、霎時繼跌至一百零六元七角、中實、利通售出、匯昌購進、交易無幾、該市成交淺、市面轉緊、價隨起至一百零六元七角五分、至二時許、續回爲八角、正陽、順興吐出、源通厚、永安、匯昌吞進、嗣後續由一百零六元九角、漲至一百零七元正、該市爲昨日之最高峯、賣者利通、永安實出、買者弘達、至四時零五分許、略回至一百零六元九角、源源厚售出、弘達繼納、延至六時正、永立續按一百零七元吸進、中實吐出、

津申匯微挫

昨日津申匯水、按一萬零二元開出、較前下落二元、售戶明華、河南、華比、泰豐恆、廣帮、交通、市銀號等、進戶如國貨鑒業、上海、裕店、米莊、建帮及竹籤等、成交二十二萬、

足金市轉漲

昨日本市足金行市、早市開盤維低一百〇六元七角、最高一百〇六元九角五、收盤一百〇六元九角、較前上漲二角、

公債

上海公債返縮

【上海十七日電】今日各種債券行市如下、上午第一市開盤

△一八關短本月份二十九元七
△一八編遣本月份三十一元六
下月份三十一元〇九
△一八裁兵本月份五十二元一
下月份五十元〇八
△一九關短本月份四十一元一
下月份四十元〇一
△一九善後本月份四十元〇八
下月份三十九元九
△二十捲菸本月份三十九元下月份三十八元三
△二十關稅本月份三十八元九
下月份三十八元一
△二十統稅本月份三十九元七
下月份三十九元一
△二十鹽稅本月份四十一元四
下月份四十元〇五
△六厘本月份三十八元四

下午第二市收盤

△一八關短本月份二十九元八
△一八編遣本月份三十一元九
下月份三十一元一
△一八裁兵本月份五十二元四
下月份五十一元一
△一九關短本月份四十一元五
下月份四十元〇三
△一九善後本月份四十一元一
下月份四十元〇一
△二十捲菸本月份三十九元下月份三十八元三
△二十關稅本月份三十八元八
下月份三十八元一
△二十統稅本月份三十九元九
下月份三十九元一
△二十鹽稅本月份四十一元四
下月份四十元〇四
△六厘本月份三十八元二、

棉紗

上海棉花疲滯

【上海十七日電】

	前場開盤	後場收盤
四月	四一、五〇〇	四一、八〇〇
五月	四一、八〇〇	四二、一五〇
六月	四二、三〇〇	四二、七〇〇
七月	四二、六五	四三、〇〇〇
八月	四二、九五	四三、四〇〇

上海期紗仍跌

【上海十七日電】

	前場開盤	後場收盤
四月	一八三、五	一八四、〇

西河美種仍平

西河美種市況、廠商進胃未斷、市氣平和、昨日裕元紗廠買福成二百包、開價四十元、北洋紗廠買恆聚八十一包、開價四十一元、

五月	一八五、四	一八五、六
六月	一八七、〇	一八七、七
七月	一八九、〇	一九〇、〇
八月	一九一、二	一九二、〇
九月	一九二、九	一九三、五

雜糧

大米市尚定

昨日本市交易尚平、走脫不多、共妥一千三百餘包、西貢十一元二、十一元三、次西貢十元八、十元九、仰光十元二、十元三、次仰光九元八、九元九、敏當九元二、九元三、機米八元五、八元六、江米十元、藍仙八元二、八元三、清水米九元五、九元六、無錫米九元六、九元七、小站稻米十三元三、十三元四、

麵粉市仍平

昨日本市河壩麵粉尚平、銷申洋粉二萬七千包、北粉六千包、申粉綠兵船二元六角、磅炮車二元六角二、綠炮台二元五角六、綠麥根二元五角五、綠丹鳳二元六角二、紅飛馬二元〇二、紅財神二元、蓉丹鳳二元九、蓉三多二元〇二、南京粉綠揚子二元六、綠月兎二元六、洋粉風船二元六角二、兵船二元五角九、提燈二元五角七、飛鳥二元五角七、津粉綠桃二元八、綠福星二元七角五、紅桃二元七、紅福星二元六角五、

津布疋市況

來源以日貨爲大宗 近日俄布源源入口 價格極廉日受打擊

中國土布原銷歐美日本、迨海通而後、歐美商品源源而來、乃將中國市場佔據、中國之土布業遂被其壓迫、昔日以土布行銷外洋者、今日反賴其供給、現暢銷天津市場者、可大別爲素布與色花布二種、素布經緯咸用二十二支至五十支之單數紗、半織而成、日本產者、經爲二十八支至三十六支之單紗、緯爲二十支至三十支之單紗、粗布細布咸以三十支至四十六支之三經線紗織成、日本產者以十二磅之數爲大宗、進口數量約佔十分之七八、次爲美國及英國產品、不及十分一二、滬市產品、色白類似日貨、血漿糊且薄、粗斜紋布經用十二支至十八支之單撚紗、緯則用十支至十四支者、進口數量以日本最多、品質以英產最佳、美產次之、日產又次之、滬市產品、機器織造者、有裕原、恆源兩紗廠出品、質實良於日貨、本市產品、緯紗較日貨爲緊密、漿糊亦稀、每年產量約在八九十萬疋、其餘多爲手工業、每年出品約在二三十萬疋上下、種類有粗布、市布、條布、格布、麵袋布、中山布、洋標布、自由布及愛國布各品、經緯線咸用十六支紗織造、如粗布麵袋布屬之、品質最低、經用二十支紗、緯用三十二支紗織造、各種市布屬之、以四二合股線織造者、格布、愛國布屬之、市內尚有數家專織造帆布者、每年產量約在三四萬疋左右、銷場以日貨最爲普遍、英美貨則以金價高昂關係、進口較少、滬市出品、較之日貨有天淵之別、本市出品除天津附近各地外、東北西北各省、及滬漢等處亦有若干銷路、麵袋布多銷於津滬兩地粉廠、自九一八後、東北銷場完全停滯、西北各省或因道路遼遠、或因捐稅過重、多未能大宗裝出、近來蘇俄來源日增、價值且廉、日貨銷場頗受打擊、即本市出品、亦感影響、

去年世界貿易

美法日本等國均不振 惟英國轉趨佳境

各國生產不振、物價低落、經濟恐慌、於是乃極力以人爲的操縱、貿易之平衡、而尤注重關稅壁壘之建立、自英國停止金本位制以後、各國關稅競爭、愈趨激烈、向採自由貿易之英國、亦改行保護政策、其他各國、或實行國外匯兌之控制、以防止本國資金之流出、或施行管理貿易之計劃、以限制國外商品之傾銷、殊不知限制愈嚴、貿易乃愈益不振、一九三二年與三一年比較、貿易又有減落、其中英國稍佳、然亦不足爲景氣之表示也、在一九三二年、英國入口總額、爲七〇三、二〇九、四〇〇、〇〇〇鎊、出口爲四一五、〇〇〇、〇〇〇鎊、入超二八八、〇〇〇、〇〇〇鎊、與一九三一年比較、減低一百萬鎊以上、此種入超減低之現象、其主要原因、一爲關稅壁壘之建立、一爲金鎊匯價之慘跌、本年第四季出口、尤有增無已、因是一般人均認爲英國商業衰落現象、似在逐漸復興、而金本位之恢復問題、亦因此引起熱烈之注意、美國本爲出超國、今年上半年出超額突減至一七、三〇〇、〇〇〇金元、情形至爲嚴重、七月以後、情形轉變、下半年六個月合計、出超共達二〇一、〇〇〇、〇〇〇元、較上半期增加二倍有餘、法國本年貿易、則每況愈下、計一九三二年與一九三一年比較、進口縮減一一、一〇〇、〇〇〇、〇〇〇法郎、出口縮減八、五〇〇、〇〇〇、〇〇〇法郎、至於輸出縮減原因、一爲國內物價提高、一爲各國關稅增長、一爲遠東殖民地人民購買力薄弱、日本則在本年上半年入超突增至去年同期一倍以上、八月以後、因日金之慘落、出口雖有增加、然究無多大轉變之徵象、且日本對外貿易、爲入超國、外匯低落、縱可一時獎勵出口、但同時對於日本進口貨物之支付、與外債之支付、終處於不利之地位、要之、在生產不振各國關稅限制綦嚴之今日、貿易之衰退、實必然的現象也、

本報法律顧問

趙泉大律師

事務所基泰大樓電話三二四三八

北寧鐵路簡明行車時刻表

中華民國二十二年四月七日重訂

下行車

列車次數	北平前門開	豐台開	廊坊開	天津總站開	天津東站到/開	塘沽開	蘆台開	唐山到/開	古冶開	灤縣開	昌黎開	北戴河開	秦皇島開	山海關到	錦縣	遼寧總站
第七次慢膳車各等	[illegible]	[illegible]	七·四五	九·二七	九·三三／九·四五	一〇·四五	一一·五五	一三·〇二	一三·四八	一四·四三	一五·三〇	一六·四四	一七·〇八			
第三次特快膳臥車各等	八·二五	八·五五		一一·一七	一一·二五／一一·三五	一二·一三	一三·一七	一四·二四／一四·三〇								
七點加車三等								七·〇〇	七·三六	八·一九	九·一九	九·五八	一〇·一八			
第九次快膳車各等	一四·二〇	一四·四〇	一五·四五	一七·二三	一七·三〇／一七·四五	一八·四五	一九·四七	二〇·四五到								
第五次特快膳車各等	一六·三五	一六·五五		一九·一七	一九·三五停											
第二〇一次特快膳臥車各等	一七·一五	一七·四五		二〇·一一	二〇·三〇／二一·三〇	開	往	浦	口							
第一〇一次快膳臥車各等	二〇·一五	二〇·四五	二二·〇八	二三·五一	二三·五〇／二四·〇〇	一·二〇	二·二三	三·二四	四·一四	五·〇六	六·一七	七·〇九	七·三七			
第一五一次混合三等	[illegible]	[illegible]	[illegible]	[illegible]	[illegible]	七·二七	九·五五	一四·四五	一六·三〇	一八·四八	二一·〇六	二二·二三	二三·〇五			

上行車

列車次數	遼寧總站開	錦縣開	山海關開	秦皇島開	北戴河開	昌黎開	灤縣開	古冶開	唐山到/開	蘆台開	塘沽開	天津東站到/開	天津總站開	廊坊開	豐台開	北平前門到
十二點加車三等				一二·三〇	一三·〇〇	一三·五七	一五·一二	一五·三八	一六·三二停	接	第	十次	開	往	北	平
第一六一次混合三等				四·二三	五·二五	七·〇一	一〇·一一	一一·五五	一三·二八／一四·三六	一七·三三	二〇·三五	二三·三八	〇·三五	三·二四	七·一〇	八·一七
第八次慢膳車各等				六·三三	六·五三	七·二二	八·四九	九·四七	一〇·三六	一一·五三	一三·二一	一四·二三	一四·五九	一六·一五	一七·四七	一八·三〇
第二〇二次特快膳臥車各等							自	浦	口	開	來	七·三〇／八·〇〇	八·一二		一〇·四三	一一·〇九
第四次快膳臥車各等									一三·〇〇	一四·〇五	一四·五七	一五·五〇／一六·〇〇	一六·一三		一八·四八	一九·一五
第十次快膳車各等									一六·四五	一七·四五	一八·五三	一九·四五／二〇·〇〇	二〇·一二	二一·二七	二二·四七	二三·一五
第一〇二次快膳臥車各等				二三·二八	二三·〇六	二四·〇〇	一·〇三	二·〇〇	二·四〇／三·二〇	四·二二	五·三三	六·二七／六·五〇	七·〇六	八·二八	九·四三	一〇·一〇
第六次特快膳車各等												九·一五	九·二六			[illegible]

律師王宗鎏受任北寧鐵路餐膳所承辦人劉恩祥崔瑞臣常年法律顧問通告

本律師受北寧鐵路餐膳所承辦人劉君恩祥崔君瑞臣聘爲常年法律顧問、嗣後凡有侵害該承辦人等名譽財產及其他一切法益者、本律師自應依法保障之、特此通告、　事務所日租界橋街七號

律師王宗鎏代表北寧鐵路餐膳所承辦人劉恩祥崔瑞臣緊要聲明

茲據該餐膳所承辦人等稱、鄙人等承辦北寧鐵路餐膳所各餐車食堂及小賣部事務、已與路局訂立合同、三年自民國二十一二年一月二十日起至民國二十五年一月十九日止、在此承辦期間內、自當遵守合同、善良辦理、所有該所營業上出入款項及其他重要事務、均由鄙人等負責簽字蓋章方生效力、近查有不肖之徒、假藉名義、在外冒騙等情事發生、誠恐社會人士一時不察、受其朦蔽、爲此委請貴律師代爲聲明、諸希亮核、勿受所愚、是荷等語、前來、合亟代爲聲明、　事務所日租界橋街七號

保險公司　理　洋行　街一八七號門牌（電話三一零）

鐵證之……公司之分紅……單以盈餘之九成五歸保戶……減少下期保費……提取現金紅利優厚辦法通融此其三也　本公司經收保費……政府核准營業由保險監督隨時派員稽核賬簿審查業務公司各種投資彼亦嚴格監察凡在此監督制度下之公司從未使保戶受一文之損失營業安穩信而有徵此其四也

金銀珠寶店　函索即寄

△總店……日租界旭街新明大戲院對過　電話二〇五二九
△分店……法租界春和戲院左首　電話二三三三七

天津　北平

中原公司

特別　另加

大減價三十天
大贈獎四千元

四月十五日起三店同時舉行

買貨一元便有得獎希望

並設一元貨賤賣場　廉價推銷

總店旭街　分店法租界華中路　分銷塲王府井大街

敝公司新近運到大批春夏兩季應用貨品質料精美價格低廉茲爲酬謝主顧及推廣招徠起見更不惜重大犧牲定由國歷四月十五日起平津三店同時舉行大減價三十天另加大贈獎四千元俾主顧不特可得價廉物美貨品且有獲彩機會尙冀　賜顧無任歡迎

贈獎辦法條列如左

一　凡在敝公司此次大減價期內購貨滿一元者卽贈獎券一張滿二元者贈二張餘照類推不滿一元者恕不贈送
二　此獎券係憑敝公司當日售貨記數單銀數湊合計算換取獎券惟限當日者有效隔日者無效
三　此獎券係依照號數次第順序分贈不得任意選擇
四　獎金總額定四千元照下開等第分贈

計開

頭獎贈禮券洋一千五百元
二獎贈禮券洋二百元
三獎贈禮券洋九十元
四獎贈禮券洋三百元
五獎贈禮券洋八十元
六獎贈禮券洋一百元
七獎贈禮券洋七十元
八獎贈禮券洋一十五元
九獎贈禮券洋六十元
十獎贈禮券洋二十五元
十一獎贈禮券洋陸十元
十二獎贈禮券洋三十五元
十三獎贈禮券洋五十元
十四獎贈禮券洋四十五元
十五獎贈禮券洋四十元
十六獎贈禮券洋五十五元
十七獎贈禮券洋三十元
十八獎贈禮券洋六十五元
十九獎贈禮券洋二十元
二十獎贈禮券洋七十五元
二十一至三十獎各贈禮券洋一十元
其餘凡與頭獎號碼末尾三個字相同者各贈禮券洋二元

五　獎金以敝公司禮券爲代價不付現金
六　贈獎日期係自民國二十二年四月十五日起至五月十四日止在大減價期內行之
七　抽獎日期係在民國二十二年五月十五日下午二時行之
八　抽獎地點係在敝公司總店六樓各顧客隨便到塲參觀
九　領獎日期係自民國二十二年五月十七日起至八月十六日止得獎者須在此三個月內任便到天津或北平敝公司領取逾期作廢
十　此獎券係憑券領獎概不掛失
十一　領獎時先將所贈獎券號數起止當衆宣佈以免抽出號數有溢出贈獎號數之外
十二　得獎號碼除列印成張在敝公司分送顧客查閱外並在本埠大報兩家以上刊登三天俾衆週知

天津北平　中原公司　總店分店分銷塲　謹啓

小玩藝

●聯華第二塲新片● 描寫手工業破產

—惠惕—

「小玩藝」是用兒童的玩具來描寫中國手工業受舶來品的打擊而漸漸底破產，並以內戰和一二八事變抗日做牠的背景。是孫瑜導演的，演員阮玲玉黎莉莉越崖袁叢美等，現在已經在拍攝中，我把裏面的內容略微介紹一下。

在十多年前，無錫的鄉下，有一個地方，裏面的人都是做手工業的，尤其是做兒童玩具的比較更多。老葉叢如雁家，靠着實兒童玩具生活。妻葉大嫂，是一個聰敏貌美的婦人，女珠兒，有一子，還在懷抱的時候。葉大嫂因為聰敏，所以常常幫助她的丈夫和她的鄰居想出各樣方法，製造很多新奇玩具，鄰近都對於她非常的敬重，同時她也是一個惹人怕的女人，愛喝酒，每天見身毛運，家裏燒飯等事情，都是老葉自己去做。

有一天葉大嫂站在門口玩，有一個賣煎鱠魚的不曉得大嫂的威風，想來調戲她，結果，大嫂指揮鄰近的小孩，用污泥圍攻，吃了一個大苦頭。

葉大嫂嫁給這蠢笨的丈夫，很多的人都替她可惜，所以一般追求她的人，都以為能夠親近她的就榮耀的了不得。有小車夫老趙也是很愛她的，但是沒有表現出來，大嫂因為老趙的身體魁梧，並且也是很忠實的，所以同他很好。有大學生袁璞，也是愛大嫂的一個人。

有一天夜裏，袁璞叫大嫂同他逃走，她因為不忍拋棄她的兒女和誠樸的丈夫，對袁拒絕，並且鼓勵袁專心向學，將來繼好改良中國的工業，這時袁纔覺悟，到外國去求學。

一年後，葉的兒子已經能夠學走路了。這時他們的生活更覺得困難，就是從兒童的玩具來說，受了日本的經濟侵略，一天一天的危險起來。一天老葉因為有病，不得不免強支持到市上去賣玩具，後來就在路上死了。大嫂知道了，抱着她的兒子，去看她死的丈夫，誰知在人亂的時候，兒子又被人拐去了。

連年的內戰，把他們的地方常作戰場。葉大嫂，小車夫，鄰居們都逃難到了上海，在附近荒地，搭起草蓬來居住，還是做兒童玩具過生活，但是更非常的窘迫。

十年後，珠兒已經長大了，也同她母親一樣的聰敏，甚至於想出方法做出玩具，還要比她母親做的更新奇。她有一個相愛的朋友小車夫阿勇，是個誠實的青年，常在陪珠兒到街上賣玩具的時，用小車推珠兒去。

九一八後，從前運來的舶來飛機，小玩藝，現在都變成大的真飛機兵艦了。一二八上海事變，把這一羣沒有地方逃避的人——老趙瘦友阿勇葉大嫂，都加入到抗日軍裏面去了。

珠兒在救護傷兵時中流彈死去，阿勇見珠兒死了，更加勇猛，把週身圍滿了炸彈，沖到敵方坦克車隊裏炸死，老趙在輪送子彈的時候也被炸死，其餘的或死或傷。

一九三三年一月廿八日是舊曆正月初三，一般醉生夢死的人們，都在那兒享受他們新年的快樂。葉大嫂在風雪的時候，還在叫賣玩具。十年前遺失的兒子，現在已經做了一個有錢的人家公子。看見賣玩具的，馬上停下汽車要買玩具，葉給他小兵小砲。並且同他說：將來長大救國的話。這時忽然想起她從前遺失的兒子，所以傷心流淚，後來這小孩給了兩塊錢就上車走了。同時又回想到她的過去家庭裏面快樂，葉大嫂格外的悲傷。這時忽然街上有燃放炮竹的聲音，葉的神經受了劇烈的打擊，狂叫起來說：「敵人又來了！」這時錢塲裏面的人，都以為是真的，十分的驚慌，警士趕來，說葉擾亂治安，要把她捉去。忽然從人叢裏面走出自歐美回國不久的袁璞——因返國後尋葉未見，疑已死去，——！現在見到葉已是瘋狂，才將她救回。這時葉已經不省人事，仍咬牙切齒的亂叫，把手裏面的玩具——小兵等亂舞叫着快去！快去！殺敵！……

——自上海寄——

書報評介

「義勇軍」（上） 湖風創作集之一

還是第一部以上海一二八事變為對象，而把這一事變中上海的下層工人大衆，反帝的情緒之高漲，行動之英勇，加以系統的描述的長篇小說。雖則在過去各雜誌，報紙上也散見到一些以同樣題材加以描繪的短篇，但那只是把在這大動亂中一些散漫的，斷片的，展示。而能系統的把握到在這次事變中全滬大衆之組織化，行動化，在火線下和十九路軍的兄弟們一同在日本的飛機，坦克下，和帝國主義者肉搏，血戰的這一鬥爭場面之展露，在現在，我們還只能看到這一本「義勇軍」。

本書主人翁是一百七十八個義勇軍，但支配着全篇的人物，卻只是福生，阿杜，小四子，老三，老鄭幾個。他們多半是「東洋紗廠的工人」，一二八前夕，還緊的幹着抗日工作。老鄭是一個「專靠跑北火車站吃飯的苦力工人」。

可是，一二八的日本砲火把他們的生路都絕滅了。他們在抗日會，飯委會裏，沒飯吃。大又寒，漢奸又不時領着東洋赤老來搜查，蹂躪，有的妻子被調戲，有的兄母被鬼子殺死，去，有的被搜查的鬼子打得暈過去，有的眼見着鄰婦被鬼子姦殺，帝國主義者的橫行，屠殺，使得他們再不能忍受了；便在當過兵的阿杜領導之下，加入了閘北義勇軍。

他們都滿懷着熱血的想着一成為義勇軍，便能痛痛快快殺鬼子，出出這口悶氣，可是到了前綫，團長卻叫他們做運輸像，他們運子彈，運傷兵，黑大白日的替兄弟們掘戰壕，可是沒得親手殺東洋赤老，心裏都有點蹩扭。

直到快總退卻時，阿杜才接到李副官的命話，要「杜隊長去幫助第三營防守西寶興路，並且要杜隊絕對服從第三營汪營長的指揮」。一義勇軍加入了十九路的兄弟隊伍裏，在日本砲火下，接連突破了日軍的兩道防線，在兄弟們要追進公共租界時，後面忽然來了一道「停止前進」的命令。

接着又是義勇軍和十九路軍的弟兄們，在閘北和鬼子們爭的塲面，在危急的時候，老三——他的兩個哥哥被鬼子殺死，拋在蘇州河裏，母親瘋癲而死——奮不顧身，用手溜彈將敵人的機關槍陣地轟毀，將鬼子打散，而他也被打死了。

終於，總退卻的令下了，這些剩下來的義勇軍，忍了不忍放棄第二道防線使上海民衆無辜受日兵屠殺，慟動着弟兄們，和營長衝突起來，「黃營長氣得暴跳，他看見義勇軍鼓動他的弟兄，怒吼着，退在一旁，下了一道殺人的命令！義勇軍被包圍在路中了，兩旁士兵的槍尖都向他們瞄準着，在前面的暗角裏，還有兩架機關槍，高高的在那兒架起來。一陣天昏地暗的驚擾過後，義勇軍的兄弟們都變成徒手了。（浪花寫於八里台）

編者郵筒

艾淦先生：聞已來津，不知現寓何處，今日下午五時祈過我一談。公偉

鄭梓泉先生：尊譯作收到，謝謝。大作「一路是後論」迄未收到，大約又被扣也。以後惠稿，希用掛號寄下，以免遺失。公偉

銀幕新訊

◉天一影片公司的新片「生機」，最近在邵醉翁監製之下，各部工作異常緊張。前天拍工廠門口一幕，用臨時女演員四十名，某介紹所對於天一的需要，頗感困難，因為上海的臨時女演員，差不多都習尚時髦，短衣工人模樣的女演員，實在不易多得。其後天一又拍工廠內景，需要那種女演員六十名，這一來又累了介紹所四處奔走着去找。從早到晚找尋的結果，共尋了四十八名，最後就實行拉夫湊數，纔把難關打破。但是這班短衣工人在廠工作的一幕，的確很像大而逼眞。

◉暨南公司的「為國爭光」，自從去年冬天開拍，至今已工作四月。但因經濟時遇不濟，不能一氣拍完。最近他們在龍華拍攝義勇軍出發的外景，據說是最末的一幕。

莫斯科藝術劇院指導史丹斯拉夫斯基 今年七十歲誕辰

蘇聯政府獎給紅帶勳章

莫斯科藝術劇院在蘇聯革命中的重要

史丹斯拉夫斯基是莫斯科藝術劇院五十年來的指導。在今年一月十八日他的七十歲生辰那一天，蘇俄政府獎給他紅帶勳章。在過去五十年內，俄國歷經着了不少的事情：皇室的推翻，政治的改革，然而五十年來藝術劇院屹然的保持了牠的優秀地位，同時卻反映着在劇院外現實世界裏的一切。在共產主義政府秉政十五年後的今日，藝術劇院仍是歐洲大陸上最好的劇院之一。雖則有時候幾部很壞的劇本供獻給受過教育的觀衆之前。

藝術劇院最初偉大時期是在和契訶夫的合作。史丹斯拉夫斯基專心演他的劇本；一位莫斯科富商莫洛索夫供給一切費用上的幫助；契訶夫家中有許多人演戲。藝術劇院現在的標記仍然是從前的海鳥，但是蘇俄政府在數月前把牠更名做「高爾基藝術劇院」。藝術劇院過去和契訶夫合作之最好的供獻，即是最近上演的「櫻桃園」。這劇本的公演把契訶夫筆下所寫的，同時也是契訶夫生活在內的那憂鬱空虛，不變的，然而在另一方面卻又是光榮和可愛的世界，很傳神地表演了出來。他的寡婦扮飾主角，全劇的演員小到飾最無關緊要角色，都很健全地重描畫出那樣一個無根基無價值的，革命前社會。這是不可能的，假如你看這劇本而不感到那劇本的預言的性格；或者不感到那半明半黑，或者是早晨或者是薄暮的那壞境空氣——簡直可以不要就能毀滅的一個社會。全劇的結局幾乎是很難當的——劇鋸的齒鋸斷了樹根；文化的後落，契訶夫祇是預先看出了那沒落。但是看這劇本演出的觀衆卻親身經歷了。

在蘇俄革命後的頭十年，蘇俄政府極端地重視藝術劇院。在五年計劃之內，政府用藝術劇院和其他的許多東西一樣作宣傳。政府任命一個共產主義的指導來純化演劇的思想和鼓勵出品；許多圖解全畫就了來表明在五年計劃之內藝術劇院怎樣伸張擴大；許多宣傳意味的劇本都刻在戲目中了。雖然受著那政府指導的嚴格規定，藝術劇院仍然要想支持牠的標準，對於數和量都依然很重視的。

後來藝術劇院不再受政府指導的監視了，不再用圖解來計劃了，而專心於上演優美的良好的劇本。那故事傳聞是這樣的：史丹斯拉夫斯基討厭那純化思想而不着實際的指導決意訴之政府要人。他和史丹林在電話中的談話據說是這樣的：

史丹斯拉夫斯基（含羞的）：我怕我不曉得你的族名。

史丹林：不要緊，叫我史丹林好了。

史丹斯拉夫斯基：困難的是那政府的指導——很聰明的一個人，不過就戲劇方面而言，有點固執，有一天他……

史丹林：我會設法讓他不再麻煩你。

史丹斯拉夫斯基：還有我們有幾部被命令着必須上演的劇本——！很有趣但是不十分……似乎缺少一點戲劇上的性質。在藝術劇院中我們很實貴這種東西。

史丹林：我會告訴他們，讓你自己選擇你願意上演的劇本。

史丹斯拉夫斯基（熱誠地）：謝謝你的好意。我們還能演契訶夫的劇本麼？我們心裏想上演「死魂」Dead Souls。

史丹林：為什麼不能啊？

藝術劇院現在所享受的自由比五年計劃的初期中多得多了。革命後最光輝的劇本Days of the Turbines，最初以「白衛士」的名寫成小說——在數年前曾上演過，得到很大的成功，後來被禁演，現在又准上演，還是受熱烈的歡迎。那戲劇化的「死魂」經過了演員數月的排練，是近年來最好的表演。

一位俄國作家盧那卡爾斯基氏在「消息報」（Izvestia）中說到藝術劇院，提到史丹斯拉夫斯基的七十生辰的時候終於討論到戲劇怎樣能用作宣傳而不損害到戲劇本身的價值的問題。他問：「我們怎樣將這塊繡花手絹，（指藝術劇院）進入到我們階級鬥爭的旗幟下？」他的結論卻無寧說有點不健全——在現在雖則還沒有宣傳文藝的產生，但是到了一個時期新的實地極好的酒會灌滿了那老酒瓶，就是宣傳的戲劇可以遂到藝術劇院的標準。這也許是可能的。事實上卻訴述了宣傳貶損了牠一切接觸的東西。不但貶損了他物，同時在自己的目的一方面也失敗了。那一默的中等社會的角色很單調地半身在那劇本裏，然後再把他改造一下，五年計劃的光榮化，就這樣一個又一個的劇本在莫斯科劇院中重複着，重複着，重複着，……觀衆的厭倦使得那預期的圖解都得更改；而現在藝術劇院一上演者「死魂」，或者Days of the Turbines，幾乎常是買不到票的。這些都證出了如果大衆常看宣傳戲劇，那除非讓他們免費入座纔行。（際麟譯）

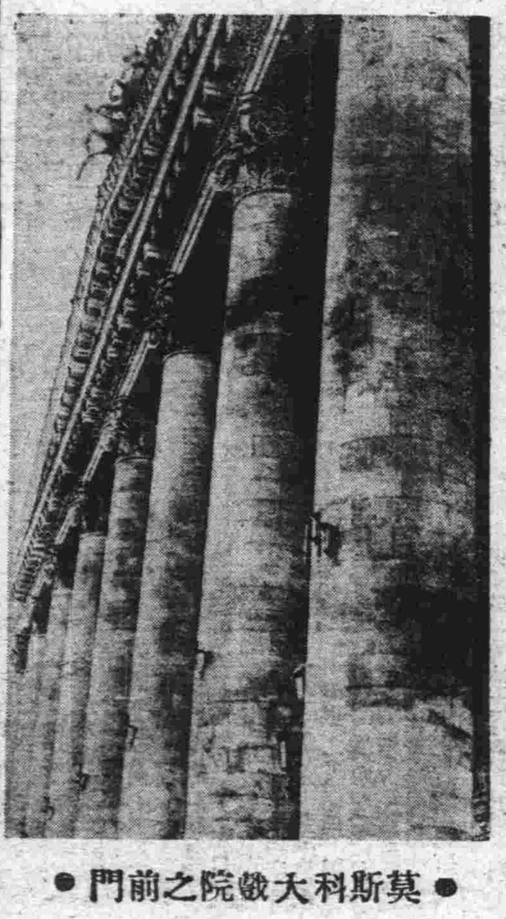

●莫斯科大戲院之前門●

金銀首飾成色十足 器皿禮品式樣新穎

慈善性的 遺精藥
精醫博士陰虛陽萎腰酸背痛四肢無力體倦失眠夢遺滑精等症均能除根試驗每瓶一元函購加寄費二角郵票十足通用此藥乃萬嘉坡惠醫院出品公為慈善性質經售處天津北門東路北同成公記五洲廣告社代售法租界天祥市場華洋書莊租界黃花家園北洋書局大胡同北首英美藥

腎病
手淫犯謂育不全發精滑遺夢萎陽

偕如花美眷 遊青山綠水 吸五華名烟 人生尚復何求！

五華牌

另有十枝及二十枝裝出售
蘭勃脫白脫勒公司著名出品

人獅商標為高等品質之表識請務認明為要

現在舉行春節（復活節） 各部設剔莊 賤賣一星期
惠羅公司 歡迎參觀 ▲英租界中街▲

新到最應時時裝婦女品美體內衣式美人時大小號俱全而價目低廉

新到數千疋最美麗顏色花紋窗簾花布每碼售洋九角五分窗簾紗每碼八角五分
本公司所售之應時摩登薩紗衣料乃敝公司總經理在歐美名廠定織大批運津專為中華貴族婦女選擇適合華人婦女心理質料輕柔軟薄如蟬翼用以製衣服透風涼爽舒適無比且印顏色花紋美麗新奇而日晒水洗保不落色與昔日出品大不相同倘蒙惠臨選購便知言不虛也

價廉物美滿地花紋西式床單質料經洗耐久不退顏色每條售洋四元五角

式樣如圖西式最美麗盥洗具上等磁製顏色美麗花紋共計六件面盆水壺皂缸等俱全每套售洋十八元五角

新到大批應時男裝花紋背心美觀V字領口每件洋二元二角五分
犧牲賤賣 各界早臨 以免向隅 對寞
惠羅公司英租界中街三號路今日本公司照常營業

烏發公司比璇宮艷史更加十倍百倍偉大之宮闈香艷喜劇

堂皇偉大‥絢麗絕倫…包羅萬象…無美不備…空前絕構

歐洲電影皇后 麗琳哈蕙　德國薛發黎 享利加拉　及十餘位紅星數萬演員合演　德國大導演 包麥 轟動世界第一傑作！

明天開演

龍翔鳳舞

與璇宮艷史同一體材　比璇宮艷史十倍偉大　有璇宮艷史之所未有　備璇宮艷史之所未備

推翻璇宮艷史寶座　璇宮艷史可謂銀幕無上佳片　此片則較璇宮倍加偉大

從此璇宮寶座當屬龍翔鳳舞矣如若不信可請親來證實！

真皇假帝遊龍戲鳳　片中之亞力山大處昇平之世　遊戲民間宮中則以假皇帝自代異事艷聞令人絕倒歌舞音樂之美妙猶其餘事也！

特別加演烏發出品　袖珍神秘艦　船上無人完全用無線電指揮

新新電影院

今天最後兩場　三點一刻　九點一刻

西方武俠血戰巨片

喬治呵冰　珍妮詹樂　及數千印地安土人合演

THE GOLDEN WEST

俠鳳奇緣

尺尺驚險處處　偉觀空前罕有　幸勿錯過

談武俠叫謂壓倒一切　論驚險可稱無敵將軍

▲有「西征記」一篷車千輛西征之偉觀！▲有「紅人魂」土人與白人之大血戰！▲有「野牛陣」野牛千頭之狂奔亂竄！

光陸電影院

今天最末三場　三點　五點半　九點二十

派拉蒙公司警匪幽默名劇　亞朗史脫姆　康鈿　克梅　合演

商場秘史

老實不客氣的來揚拿紳士　社會的罪惡冷譏諷嘲的來　諷刺拜金份子的迷夢

金錢賄買不成繼之飾以槍彈是赤裸裸的寫豪紳恃財凌人愈是資產階級愈不似好事是第一流描繪經濟罪惡影片

明天開演　雷電華新奇大供獻

十三個女性

雷電奇詭不可捉摸・神秘不可言狀・

天昇電影院

今天開演

日夜三場特選映

派拉蒙公司精警珍貴品

美麗女星 瑪麗亞絲托　滄烈巨星 彭可樂夫　英俊明星 馬爾芝

趣艷無雙剛柔相濟奇情　驚險俠義聲白偉片

莽漢艷史

叱咤風雲儼然楚霸氣概　顛倒情場絕似虞姬故事　粗中有細富俠骨具柔腸　強烈多趣既滑稽亦刺戟

兒猛非凡　頑艷險極　緊張已極

票價　二角四角　六角一元　幼童二角　日夜同價

（執照添字六七七號）

蛺蝶影院

日場電影五點半　夜場跳舞九點廿

今晚西班牙舞女 葛蘭妮 多絲 表演

首次來津獻藝　良機請勿錯過　各種西班牙舞蹈　及六絃琴獨奏

勢必擁擠　請早定座

票價　二元　三元　五元　定座　英中街謀得利琴行

明天換演電影　雷電華出品　波拉尼葛瑞　羅倫揚合演

昏王末路

英國出品歌舞艷情巨片　樂夫賴　湯姆瓦斯　合演

如此良宵

美女如雲　賦舞似酒

都會夜色之下原來如此！俱樂部黑幕原來如此！

月下花前美景良宵，如何良宵何以消遣？燈紅酒綠春色良宵，如忍蹉跎了？

今日最末一場

注意！注意！珍妮葛娜查理法雷合演……「新婚第一年」不日在蛺蝶公演！

春和大戲院

特約北平 重慶社全體

尚小雲

小桂花　慈瑞泉　芙蓉草　譚富英　周瑞安　尚富霞　馬連昆　高富遠　李榮昇　賈多

今天（星期二）晚場　貴妃醉酒　割髮代首　定軍山斬淵　新玉堂春（三堂會審 監會王 裝瘋 劉釋嫌 復審明 寃佳期）

十九號（星期三）晚場　古董借妻　金錢豹　打棍出箱　珍貴滑稽　空前未有　綺絕　前度劉郎

二十日（星期四）晚場　取洛陽　本劇全部十六刻　破天荒一夜於首尾　福壽鏡

二十三日（星期六）晚場　武昭關　豔陽樓　擊鼓罵曹　最香艷滑稽　新珍珠衫

票價　日場：樓前一元　樓後六角　中五八角　包廂五元　夜場：樓二元　中五一元　樓下八角　包廂六元

三十日夜場　麒麟童　周五寶　鍾鳴岐　王蘭芳　劉斌崐

廿一日三場　七本天雨花　初次排演　特別拿手絕技　唯一傑作　八本天雨花　廿三晚場準演

百萬金元的結晶品　百萬觀衆渴望的大傑作

金維都導演　黛麗娥主演

蠻女天堂

注意開演日期地點

明星大戲院

下期演

滑天下之大稽　創銀幕之奇聞　柯爾伯　愛門羅　合作

囚鳳笑史

▲稱拿破崙子。搗亂瘋　▲應怨聰明。誤卻紅顏

河北

裝設大號有聲機器　選映中外有聲名片

今日開演日夜　一點半　八點半

胡珊　陸麗霞　李麗蓮　合演

天一公司愛國有聲鉅片

戰地一孤女

執照添字五一號

▲炸彈飛裂土崩　大砲齊轟山岳動　▲濃烟烈燄　彈雨槍林　驚心目　▲高射炮擊　飛機落陣　▲槍掃射戰　火線上冒險進攻

二角　三角　四角

平安電影院

今天日夜兩場

美國電影日報公選本屆榮譽出品之一

是劇表情淵激光力強烈燦爛　如有（大飯店）如有（神秘玩法）如有（門之肉靈）如有（俠盜羅賓）

華府秘案

WASHINGTON MASQUERADE

米高梅公司最新精湛傑作　執照短字六七八

情聖 賴昂巴里穆　嘔心瀝血偉大成功

▲美國首都之大黑幕　▲鉤心鬥角之大手腕　▲世界名城之大秘案　▲政治生活之燃犀錄

舌鋒如箭，一副忠肝烈膽，辯才無礙，掃蕩邪醜。然而衰老，一條蓋世英雄之軀，難逃美人妙計，重重陷阱，完成奇功，卒致變節易操，身敗名裂。緊張刺激，震人心弦。幕中人語，針針見血，丈八蛇矛，寸寸有力。

世界台球大王 利威何勃 主演　台球絕技　空前想不到的前所未見的精妙技術

光明大戲院

今天最末兩場　日場三點一刻　夜場九點一刻

第一家國公司最新出品　一九三三年度特殊巨製

笑匠白朗　又名一著　裘愛麗　琳娜蓮彭　兩大女星配演

糊塗蟲救火

執照電字七九五

▲以趣味手腕，表演驚險消防新術，施展奇妙新穎資料。▲趣史如黃河倒瀉，滾滾滔滔；劇情如十萬雄軍，浩浩蕩蕩。▲小隊員，大健將，雖然身在球場，救火更擅專長，情節突兀有趣，更勝「愛神笑匠」。▲濃烟，火焰，攪成黑漆一團，勝利歡呼，混成笑聲一片，球場上活躍趣話叢生，火窟裏冒險笑柄百出。

明天日夜開演

都會的早晨

聯華公司最新出版國際代表影片

羅明佑監製　蔡楚生編劇導演　高占非　王人美　袁叢美　主演

▲是一部都市畸形記　▲是一部社會進化史　▲是一首家庭革命詩　▲是一條生活鬥爭路

中國代表作　此片乃意大利萬國電影賽會國府從全國製片公司之出品中選出五部中之最精彩一部

北洋大戲院

電話二局二四四八

同德坤劇社　全體坤伶負譽歸來

劉張蓋　又萱　蘊馨　榮萱

于紫仙　白玉霜　梁花舫　田儂韻　小雙玉

今日晚場　溫少奶奶的扇子

十九晚　不如歸

二十晚　賴婚

廿一晚場　啼笑因緣（頭本）

最新編排連台接演

票價　樓下六角　樓上四角　樓排二角　包廂三元

先期售票對號入座

拾指如神　撥穴醫士 李家叙　專治各種疑難危險雜症　法界三十五號路安居里二號

天華景大戲院

今天日夜准演

趙美英

早奇雙會　晚五本封神榜

陳蓮舫

早黃金台　晚五本封神榜

朱梁張　小義一鳴德發

早塔子溝　牧羊圈　晚全班五本封神榜

林松徐　曼雲雪芳德俊

早牧羊圈　紅桃山　奇雙會　晚全班五本封神榜

皇宮

今天日夜兩場映　日場三點一刻　夜場九點一刻

福斯出品　稀有滑稽聲片　克里斯佳片

笑林人物總統　全體數千演員合演　蘇來　威爾羅吉　馬萊娜

大鬧天宮

笑得你前仰後合　口開眼閉　魂離身體　不知所以

下期換映　德國烏發　無上珍貴聲片　詹寧士　黛瑞茜　合演

藍天使

天宮影院

法租界勸業場上樓　電話三三六四八

今天日夜准演

名震中外　香艷警世　國產名貴　偉大驚人佳片

金燄　林楚楚　黎灼灼　主演

人道

▲是百看不厭的佳片　▲是耐人尋味的作品　▲是值得社會讚賞的　▲是值得中外讚賞的

人道一片，在各地開演，萬人空巷，無不讚賞。

每日兩場　日場三點一刻開　夜場九點一刻開　星期日三場　頭場下午一點開　二場四點開　三場九點一刻開　早晚票價一律一角

明星大戲院

今天日夜三場　半價免票無效

派拉蒙影片公司最新偉大滑稽片

笑林大王滑稽泰斗　陸克　新作

戲迷傳

MOVIE CRAZY

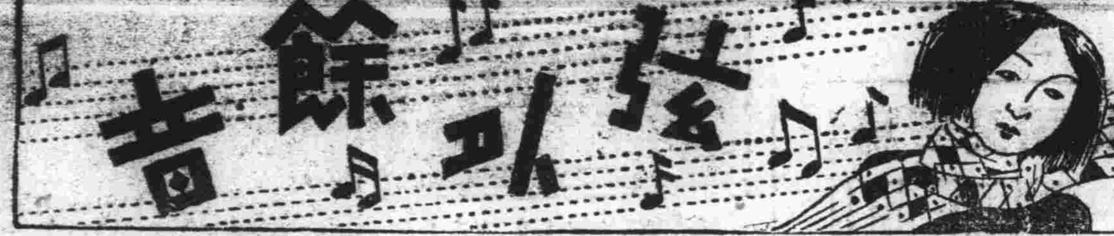

李薰風著　（禁止轉載）　【二四五】

第十回　心碎碧蕉先一葉秋雨　客來明月後滿院花陰

西崽小心翼翼。近前笑道。「陳太太。我看你的病不輕。經理問一問你。北平有沒有親友。要通知他們一聲。」何君馥是帶病的人。怎麼能願意聽這話。登時一口氣又湧上來。咳嗽又是一大陣。眼角掛下淚痕。嘆道。「你們是怕我死了。沒有哭主麼。問得好。我北平甚麼人也沒有。就是我一個人。」西崽迎頭碰了個釘子。也咳嗽兩聲。笑道。「陳太太。那陳委員幾時可以回來。你得到消息沒有。」何君馥見這西崽如此殷勤。却從心裏覺得討厭。在枕上把頭一擺。說了三個字。「不知道。」西崽連碰兩個釘子。奉命而來。不料問不出所以。他無法回去交差。不能知難而退。方欲再事問訊。那房門又一開。沉重的脚步聲傳來。飯店的經理。捧着大肚皮。擁着一身胖肉。走進來了。

西崽問不出話來。這可得了主意。笑道。「經理來了好辦。請經理直接和陳太太談罷。」那經理派出西崽。他自己不見事實。還不放心。隨後跟來。在房間外聽西崽口齒不中用。照他那樣心直口快。恐怕病人氣微。反給他氣死。因此自己進來。喝退西崽。說道。「你們不會說話。快快出去。」別招陳太太生氣。」然後自己簽動着一臉胖肉。笑容滿面道。「陳太太。西崽們不會說話。請你莫要動氣。我的意思。並不是怕陳太太死。陳太太精神飽滿。面容豐潤。吐口血。不過偶爾的事。那裏能夠死呢。」何君馥方同西崽說完。又來了一個經理。她本是百分厭煩。但又聽他一片言語。說得委宛動聽。自己縱有怒氣。也不便發洩。祇斷續着說道。「你們到底打算怎樣。請說說我聽。房間不讓我住。也可以搬讓。」

經理進來一看何君馥的神色。就知道這是一種積癆。由來已久。一躺下難有救星。使他畏禍的心理。又深了一層。笑道。「陳太太說的那裏話。我們歡迎客人。還歡迎不來。安能往出攆客人。不過我們因看陳太太吐血。理當醫治。所以來問陳太太的親友。意思是通知他們。請他們薦一個醫生來。不是比這樣好麼。」何君馥聽這話。果然娓娓動聽。打進自己的心坎。自己雖遇到鬱悶無以復加之時。常有求死之念。可是聽他一說。忽又想死裏求生了。沉吟道。「我在北平無親無故。朋友也不相來往。你們若看我應當醫治。就請你隨便請個醫生來罷。」經理聽她要自己代她請醫生。人命關天。這可不是小事。連忙笑道。「醫生豈可隨便請。還是陳太太自己斟酌。」

何君馥默默尋思。事已至今。陳達天一天不回來。自己一天不應當死。來得清楚。去得明白。方是現代女人的舉動。但有一線之路。何致一死。何君馥想過一點滋味。她胸懷又一寬。見經理請自己斟酌醫生。想一想自己。那有熟識的醫院。祇有和陳達天定情之先。在美國醫院住過幾日。那外國醫生的醫術很高明。自己又何妨請他來。於是說道。「我住過美國醫院。那外國醫生很好。名字忘記了。你但一提陳委員的太太何女士。他自然知道」經理一聽美國醫院。他摸摸腰包。略微一遲疑。笑道。「那美國醫院是一般大人先生診治的醫院。醫術雖好。價錢未免大些。陳太太若能想一家次些的醫院。省幾個錢。豈不更好些」

影壇消息

都會的早晨　聯華最佳出品　光明明日上演

最近意大利政府在米蘭舉行世界電影比賽會，特徵集我國影片參加。國府於全國影片公司出品，選出十四部。復經嚴格審定，以五部與賽。其中聯華佔四部，明星一部。聯華獲選出品，如「城市之夜」、「三個摩登女星」、「野玫瑰」，均已先後開映，尚餘最精彩之一部，則為「都會的早晨」，已定明日起在光明院開映，此片初次在上海北京大戲院開演，曾連映十八日，造成新紀錄，其號召力之強大，可想而知。明日光明演此，上座必有可觀也。

藝術精品「龍翔鳳舞」新新即映

烏發公司向以產生名片聞於世，無聲片如「寶方之秘密」、有聲片如「最後之中隊」等、皆曾轟動一時，有口皆碑，歐洲影片公司，爲數雖亦不少，能與好萊塢諸廠抗衡者，除蘇俄外，祇一烏發而已，其最近出品「龍翔鳳舞」，則更爲舉世所崇拜，在倫敦巴黎柏林皆曾打破紀錄、全片十大本一萬餘尺，而處處皆使人異常感覺興趣，片中如影后麗琳哈蕙以花束擲於俄皇亞力山大之前，而羣衆驚以爲炸彈，繫之獄，並將剝衣擊廿五皮鞭，麗琳以若大女子，竟展衣任鞭其股，且嬌啼一如小兒，故觀衆莫不大笑失聲，其他如麗琳更衣時，室中黃鸝隨其動作徐緩而鳴，彷彿皆有節度者，各種小穿插皆玲瓏有趣，處處顯露該片導演包麥之導演天才，加之麗琳哈蕙表情活潑異常，總之、該片題材，大抵似與「深宮艷史」相同，惟較「璇宮」更形偉大，兩片皆爲德國導演之精心傑作，惟「龍翔鳳舞」則爲俄國之地道貨，其所以勝過璇宮，亦非偶然也。

劇場消息

戲曲學校近況　有來津訊

戲曲學校自民國十九年九月開始授課，當時因知其內容者較少，故招生頗爲困難，該校爲研究戲曲選擇，造就專門人材之學府，並非科班之營業性質，現在公演，亦爲學生實地演習，而不以營利爲目的，故以後招考報名者頗踴躍，至今已二年有餘，校中學生達二百人之多，自廿一年九月公演以來，頗受各界歡迎，年底曾赴津演唱十餘日，負譽返平後，因國難日亟，故而停演，於是有人以爲該校有停辦之舉，該校曾於各報否認，現在關議起見，於上星期一二先演義務戲二日，上座極佳，聞此款除開支外，票價已送中山公園救國會，自上星期三起，爲該校正式公演之期，上座皆逾千人，每期三日，月之十三日爲該校廿二年度公演第二期之第二日，大軸爲三國志，極受讚美，聞暑期內有來津出演明星訊、

氣象報告

今日天氣預測　大風

國立北平研究院測候所氣象台報告

四月十六日天氣狀況如下

氣壓平均七六八．九　最高七七〇．九　最低七六四．四

氣溫平均一三．六　最高二一．〇　最低三．六

風向最多方位南西

風速（每秒公尺）最大六．八　平均二．八四

絕對濕度平均四．八三　蒸發量八．二

相對濕度平均四五．三　降水量——

時人行蹤

十六日　陳寶泉、嚴智怡、瞿宣穎均由北平晚快車來津、熊穆庭由北平晚通車來津。

十七日　[illegible]由津早快車去北平、劉崇山由津早快車去北平、方本仁、張振鷟、徐鼐霖均由津早快車去北平、汪士元由北平上午快車來津、

行車時刻

由天津開往北平

特快車	早六點五十分開
特快車	早八點十分開
特快車	早九點十五分開
特快車	午後四點四十分開
優快車	午後二點廿四分開
快車	午後八點開

由北平開至天津

特快車	早八點二十五分開
特快車	午後四點廿五分開
特快車	午後五點十九分開
特快車	午後八點二十分開
慢快車	早五點五十分開
快車	午後二點十分開

輪船出口

開往威海衛、烟台、上海

盛京　四月二十日　太古

阜生　四月廿四日　怡和

利生　四月二十日　怡和

開往香港廣州

恒陞　四月廿五日　怡和

以上船票中國旅行社售

廣播消息

交通部天津廣播電臺　今日（十八日）星期二　COTN天津廣播節目

下午三時〇〇分	最新唱片
下午三時十〇分	津劇臨時報告
下午八時三十分	西樂唱片
下午八時卅五分	家庭常識　家庭之組織
下午八時四十分	氣象報告　靜不器先生來稿
下午八時四十二分	商情報告
下午八時五十五分	最新唱片
下午八時五十九分	時刻報告　中原鐘標準時
下午九時〇一分	新聞
下午九時十五分	重要新聞
下午九時二十分	體育消息　商業廣告及廣播消息
下午九時三十分	今晚戲曲　北平哈爾飛戲院　富連成班　思馬遠

分類廣告

待聘　家庭教師待聘　某君大學畢業、現任某公司職員、願任家庭教師、英文算學均有經驗、及稅務課程、如有聘請者、請函本報代收、[illegible]

日語教授待聘　東京法政大學畢業、[illegible]教授日文日語、[illegible]請函本報[illegible]

聲明　遺失聲明　敬啟者鄙人於民國二十年九月十九日領有財政局洪字第三三四號契紙一紙、因日久遺失、除呈報財政局外、特此聲明作廢。韓春亭啟

聲明作廢　天津[illegible]號、票一張、洋八十七元、[illegible]聲明作廢[illegible]

聲明作廢　交通銀行天津[illegible]存款[illegible]洋一百元[illegible]特此聲明作廢

聲明作廢　[illegible]洋四百元[illegible]特此聲明

徵求　北洋戲院內招登廣告　吊牌廣告　台幕廣告　傢俱廣告　椅背廣告　收效容易　價格低廉　如承惠顧　請電三三七八二三（二）四八　當即派人趨前接洽

招生　英文俄文教授　西人戴爾絲君專門教授「英文」「俄文」担保三四月後能寫能說、每月二十元、住址[illegible]路廿三號、每日上午十一時至下午一時、[illegible]至六時

招租　教授英俄文　[illegible]

招租　浴室房三間、[illegible]

招租　茲有空房[illegible]

出售　三種特布　英國森蘭布　荷蘭國絲茶嘰　油頭梨布　[illegible]

西洋厚報紙　草稿本　廉價出售　七寸寬十寸長　每本百張定價八分　本報營業部出售

飲食　紫竹林宴賓廳　新到大明蝦上市　老號法租界馬家口電話三局一五七七　新號英租界朱家胡同電話三〇四九九

機器自行車出售　現有新式機器自行車一輛、[illegible]

現有九成新四門四座小汽車一輛、廉價出讓、請詢英界十一號路二二三號民新修理汽車工廠電話三三一二號

公共墳地　[illegible]

璧得洋行　本行因營業發達、原址不敷應用、業已遷移至英租界中街增設鑽石玉器部、並收買鑽石放款、如蒙惠顧無任歡迎　地址英租界中街二百號　電話三六〇二八　九六號

醫生　專門接生　天津公立女醫局助產士甄玉潔　[illegible]

陳善理　西醫内外科　[illegible]

專門接生　天津公立女醫局保產處畢業助產士　[illegible]

黎宗堯　美國專門眼科博士　[illegible]

盧廣壽　牙科醫士　門診時間上午九至十二點、下午二至五點半　天津英租界中街　[illegible]

印刷出版　北洋畫報　有七年的歷史、內容精雅不俗、人人可看、國內唯一！每星期出三次、各報販各書局一律代售

雜件　律師張恩壽通知　[illegible]

愛　風月畫報　[illegible]

送閱小說　每月一元　天津[illegible]

廣告欄　[illegible]

無線電　承製各種[illegible]

性靈必　[illegible]

匪麻藥水　[illegible]

鑫成公司啟事　[illegible]

律師朱應年　律師李炳陽　[illegible]

律師夏彥藻　[illegible]

律師王福同　[illegible]

機會難遇　春季展覽　簇新貨品　歡迎參觀

美國花綢　法國畢綢　色花絲絨　最高蔴紗　新細絲紗　法細絲綢

美國名牌最全新式女絲襪　每雙售洋五角二分至一元五角七五

女士手提皮包夾　名貴美觀各色新奇真皮提包皮夾

新到毛絲舒適體育浴衣

新由歐美運到大批盛行奇色花綢美國花絲綢及法國花畢綢各色花絲絨鮮艷蔴紗衣料專備女士應用價格從廉請各界女士降臨選擇

英國名廠　男女汗衫　尺寸俱全　穿之合適　定價克己

英國製造　男女雨衣　尺寸均有、男裝每件售洋九元、女裝每件售洋十四元正　新各種式樣　手套　質地堅固式新合物美真皮美觀價廉

英國名式吊襪帶、女襪、裙帶、女吊帶、桌布、窗簾布等　新由英國來津　女式裙帶　多種吊襪各種美麗　以及各種桌布窗簾　惠臨參觀

美商　吳魯生公司　新開幕　對過起士林光陸影院　電話二三三一三三　號　總公司　英租界大沽路四十四號

ACME Vaselint　安美衛士林

（朋友你要認清些）這不是平常的「凡士林」是經過多次提煉並加多數生肌養膚去濕去腐化毒消腫的藥劑用之護髮更爲適宜價錢特廉每瓶只售二角

經售處　法租界馬家口基泰大樓　寶和公司

氣瘰　鼠瘡專家　[illegible]　法租界[illegible]南馬路

凱記公司　總店天津北門東路南　支店天津法租界梨棧　電話二一四八六號　二三二五九號

新式禮品　優美銀器　法租界支店收買　鑽石　珠寶　翡翠　赤金

利威洋行　鐘表　鐲表　首飾　鑽石　收買鑽石　手表弦上勁$85.—　天津英中街電話三二六〇三　北平王府井大街

紅綠大喜香煙　每元三桶　每六桶送畫片一張　以本年四月底爲限

中國南洋兄弟烟草公司

淋病根治法　淋病最難除根　西醫兪保康在津行醫十有餘年　對花柳科經驗豐富　有心得特備多種治淋新藥　德國新發明透熱電機　專治尿道淋之新器械　及無痛苦收效迅速永無後患　凡患有淋病欲知病情輕重或曾經醫治欲知是否斷根者可至本所用極精密之顯微鏡檢查　本所備有根治淋病叢書函索附郵票一分（只限本埠）　（時間）上午十時至下午七時　（地址）法租界綠牌電車道一〇四號（即吉祥里三號）（電話）三〇六三三　兪保康大夫診所啟

久春堂　麝香化血丹　專治婦女乾血癆症　此丹只用一付立下　重者三付　百病化爲血水　保險元氣不傷　神奇效驗各省馳名　[illegible]

保險停孕丹　婦人最危險莫過於產難　[illegible]

淋病一盒藥　[illegible]　久春堂法界天祥市場後門廿五號

今昔之比　電爐與油爐

油爐費物　污穢不便　電爐方便清潔　價極經濟

英中街英工部局電務處　陳列室啟　電話三局三一六五六